時論

德對南希開始進軍

素稱世界火藥庫之巴爾幹、自歐戰爆發之後、各國曾謀政治經濟到和、以團結合作精神、避免捲入戰爭旋渦、無奈巴爾幹未有强大國家使各國組成中立集團、而列强對巴爾幹遂施爭奪、及巴爾幹自身之國際矛盾不能去掉、終於造成今日險惡場面、並且所有弱小國家、無所謂中立集團、只有適應環境、隨機應變、以謀自身生存、由是激起交戰國覬覦益切、各小國矛盾益深、致使巴爾幹終不免淪爲戰場、良可慨也、德軍在歐陸聲威、早已懾服羅馬尼亞、保加利亞等國、故曾經接受英國保障安全之羅馬尼亞、後擺脫英國勢力大纛、已不能實保障、乃毅然依附軸心國家、遂成爲德國駐兵區、巴爾幹北門已開、英軍西線失着自不待言、然而英國一息尚存、自不能坐視巴爾幹全部落於樞軸陣線、故對土爾其極力拉攏、對希臘盡量援助、以謀轉變現勢、南斯拉夫本爲親英國、日前徬徨歧路、曾一度加入三國同盟、上月二十五日在維也納簽字、惟尚欠最終承認、批准手續、南國竟然受英國使嗾、謀與軸心國絕緣、巴爾幹戰火由茲益復擴大矣、（據柏林七日中華社電、希特拉總統對駐巴爾幹德軍下令、進軍希臘南斯拉夫、六日晨已由德政府公布、又進駐保加利亞之德國軍隊、二十二個師團內之十一個師、六日沿斯都爾嶼溪谷、開始希臘進軍、其餘部隊、突入南斯拉夫國境、沿巴爾達爾溪谷西進中、又德軍進軍之先、於六日晨、先派大隊轟炸機、攻擊南國軍事設備、大隊空軍曾集中攻擊伯爾格來得要塞、一日反覆三次連續轟炸、破壞甚重、多數起火云云、同時義陸海空軍亦出動對南攻擊、勢成破竹、南國運命、不能推進、且巴爾幹形勢、自德軍進駐保羅、即預下一着伏棋、勝算在握、對進軍南希本來早有計劃、不過未至成熟時期、不能發動耳、或謂德既對巴爾幹早操勝算、對南希進軍胡不早日行之、使巴爾幹矛盾及早掃除、何必延至今日始作此激烈行動、此種觀察誠爲膚淺、須知國際競爭、不盡由於軍事、外交競爭愈爲重要、德對巴爾幹要求並不在征服各國、只能迫使各國確守中立即爲勝利、故陣勢雖布置完成、依然蓄馬彎弓、不沉猝發、直至南斯拉夫轉向、德始開始行動、故知德對南希進軍、非猝然而來、乃預先算定把牢、南希兩國無論受英國若何援助、必不能以卵敵石、總不過假英之力、掙命掙扎、亦不過時間遲早、終歸潰敗、德進軍南希成功後、只餘一土耳其、土國至今尚守沉默、至時必無問題、巴爾幹形勢大定、形同巨礮之英大帝國、驟去其大半、倘有何能爲哉、是以德國進軍南希既爲預先算定把牢、不然迅速達成其效果、同時義軍亦必乘時來擊、巴爾幹全部易位將在目前、英國之生死關頭亦卜於此、至於南斯拉夫本身原無力量可言、爲何敢公然背信忘義、開罪於德、亦係受英國之愚弄、英爲維持巴爾幹地位、不能不盡全力將南斯拉夫拉轉、南國處於大難當前、事齊事楚、不能自主、復誤於義軍攻希膠著、以爲英國勢力尚堪足恃、故於恍惚不能自持之間、竟復投於英、在南國以爲如此轉變、或可苟安一時、英國亦只爲將南斯拉夫拉轉、足以增加英在巴爾幹聲勢、其實此種企圖完全爲幻想、南國依英恰如冰山、英拉轉南國、豈只不能加巴爾幹聲勢、反足使戰爭擴大、促短南希壽命、以自其屈辱也。

德軍已抵愛開海 遮斷土希間國境

南國軍逐漸向後撤退

【紐約八日專電】據美國合衆社通信社昂哥拉特派員通信稱、德軍向土耳其希臘國境進擊節節進展中、其先鋒部隊已抵愛開海、謂已成功遮斷土耳其希臘兩國國境云。

【紐約八日專電】德軍在南斯拉夫、希臘兩戰線之進擊狀況、由首山瑞西柏林其他中立國各地報道來、但由此次作戰狀況觀之、其進擊較去年波蘭比利時進擊當時觀測須相當時日、如綜合各地報道、七日希南兩戰局大略如次：

向南國進擊之德軍部隊、以空軍爲中心、連續交戰、與空軍相呼應之地上部隊、業由進擊地點、向十八公里乃至二十五公里地點推進、在北部東部受南國軍相當抵抗一節、德軍當局亦已承認、然南國軍已漸次向賽爾維亞山岳地帶退卻、一方在希臘戰線、德軍如預定繼續進擊中云。

德機再襲南首都

展開空中戰

全市均爲猛火所包　南機遭受極大損失

【柏林八日專電】德軍司令部頃於七日中午公佈之對南戰報如下、南斯拉夫東南線戰事正在展開中、德空軍大隊掩護前進部隊、并攻擊敵軍陣地、交通線及行軍、第一日之德機轟炸目標集中予敵方要塞、橋梁、車站、及他種軍事設備等、德機於六日夜曾第四次出動攻擊南國首都伯爾格來得砲台、此外德機并轟炸南國中部及南部之飛行場、亦曾摧毀敵機無算。（柏林八日中華社電）關於德國空軍第三次空襲伯爾格來得、DNB通信七日報稱：六日午後五時至六時、實行接近伯爾格來得上空時、工廠兵營橋梁交通上之要衝等、爲猛火所包、轟炸跡歷然可見、第三次轟炸部隊、更對此等目標轟炸、收穫大効果、從機上觀之、全市八處已發生猛烈大火、此外無數火焰掩蔽全市、呈現悽慘光景、是日空戰與南國空軍間隨處展開空中戰、德軍總計擊落飛機三十三架、又轟炸查毀飛機四十八架、地上炸格電布西北交通上最重要地點、致鐵路運行全不可能云。

南機襲匈羅　南匈展開戰鬥

【布加勒斯特八日專電】此間七日晨公布官報、開敘南國軍隊於六日晨七時發炮并以機槍掃射羅馬尼亞之奧賓華鎮、羅國平民一名慘亡、南國空軍并轟炸羅國阿雷特鎮、於午後二時三十分、又來丹米斯伐投彈十二枚、所幸人物咸未蒙損失。

德軍開始使用　落下傘部隊　突破希軍抵抗

（紐約七日中華社電）據BBC廣播局傳受雅典消息、德軍有在沙洛尼加北方希臘羅馬尼亞國境戰線、使用落下傘部隊、突破希軍抵抗模樣、希方報稱陣地內降下之若干德軍落傘兵已成俘虜。

德機一日中　擊落敵機百餘架

【柏林八日專電】據稱、德空軍於本月六日在南國上空總共擊毀敵機一〇二架、而德方損失僅七架、計德機於空戰中擊落敵機三十五架、炸毀停於地面之敵機五十四架、重創另外九架、并擊落英國轟炸機四架云。

保加利亞軍　向南國進擊

南機轟保境都市

（羅馬八日中華社電）所非情報稱、保加利亞軍已向南國進擊、羅未參加德軍、南國飛機六日轟炸所非及南保國境附近、羅斯天第爾、此項轟炸、乃自非常高度、對非軍事施設實行者、炸彈落於羅斯天第爾市中央、及所非近郊、僅有非戰鬥員多數死傷、損害極微、駐伯拉格來得保加利亞公使館、對南國政府抗議、責其轟炸非武裝都市、非軍事施設云。

羅對南國　提出抗議

（羅馬七日中華社電）據情報、羅馬尼亞政府關於南國陸軍飛機及軍隊、對羅馬尼亞領土非武裝都市轟炸、及其他不法行爲、六日已對南國政府提出抗議如次：羅馬尼亞軍隊、並不參加德軍進擊南國、南國陸軍飛機曾於六日數回來襲羅馬尼亞非武裝都市、投下炸彈、又南國陸軍同日由多瑙河岸砲擊羅馬尼亞領土、沃爾索巴、四日轟炸該塊、阿拉多迪米斯、沃阿拉、沃拉比塔致發生死傷者若干、已羅政府對於此項不法行爲、已向南國政府提出抗議云。

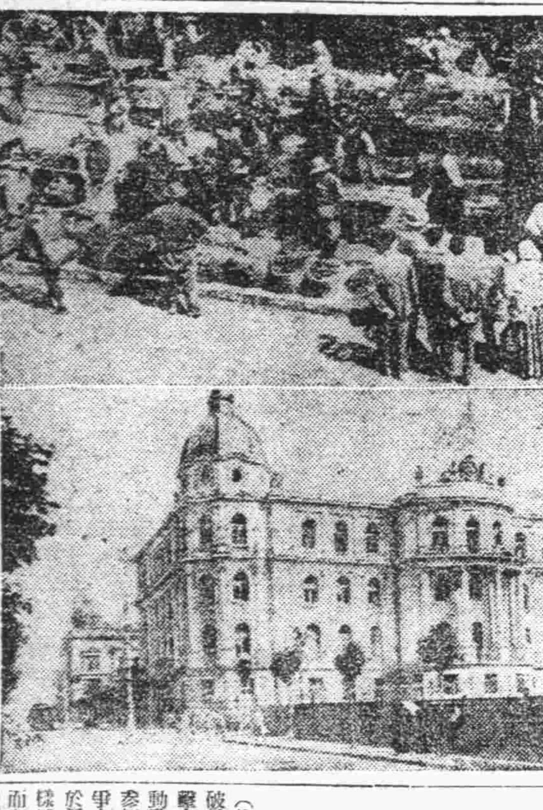

德空軍轟炸之伯爾格來得（上圖）伯爾格來得市街（下圖）亞歷山大國王宮

北菲戰報　英遭大打擊

【柏林八日專電】德軍七日發表在北菲方面戰報如下、（一）（里比亞方面德義機械化部隊、在班加西之東北及東南攻擊英軍後衛、是役獲敵俘虜多名及軍需無數（二）德機、英國四周海區曾擊沉英輪四艘共一萬六千噸、另有巨輪兩艘重創、昨夜德機又投彈命中英輪三艘、并攻擊英國東部沿海諸港之港埠設備、（三）敵機於東南線上空極少活躍、在西線僅在晚間襲來德國西北部及法國、是役敵機共喪失六架、東南線上空德機共擊落敵機三十五架、炸毀停留地面之敵機五十四架、及重創其他九架、德方僅喪失七而已。

【羅馬八日專電】義軍司令發表、在東非方面之義軍業照原定計劃調動、爲避免平民之犧牲、義軍已撤離阿比西尼亞首城、敵機曾空襲義空軍基地台西、義軍潛水艇頃在地中海上擊沉敵輪一艘。

義軍大舉活動

襲南國海港

敵艦多艘被炸沉沒

【羅馬八日專電】義軍司令部頃於七日中午公佈戰報如下、（一）義空軍七日攻擊希南邊界敵方海陸空軍之目標、義機曾攻擊斯布立脫之港埠設備、及港內船隻兩艘沉沒凱泰魯港之港埠亦遭轟炸、敵驅逐艦一艘命中、敵輪一艘沉沒、考泰區附近時台魯之軍火庫着彈爆炸、當爆炸時并炸沉驅逐艦又一艘下沉、此外義機攻擊敵方摩斯泰之空軍根據地、高射砲位交通線等、空戰義方及敵方各毀失戰機一架。

南空軍陣營　英士官參入

（羅馬七日中華社電）所非情報稱、南國空軍陣營、有多數英國士官加入指揮作戰、又伯爾格來得廣播局、已自六日午前十時停止無線電廣播機能。

德義與外國　禁止一切通信

（羅馬八日中華社電）德義兩國政府頃發表自七日每日午後八時起至午前七時止、禁止與外國間之一切通信。

英匈兩國外交

已斷絕關係

駐匈英使提出通告

（布達佩斯特合中華社電）駐匈牙利英公使馬利、七日對匈牙利政府、通告英政府已決對匈斷絕外交關係、蓋因德軍此次對南國作戰、匈牙利曾予協力、英方已無對匈懷策之餘地。

瑞政府接受　德南兩國所請

（日內瓦七日中華社電）瑞士政府對德南兩國所請求國交斷絕後、代表該國內之兩國利益、並予擁護一節、已予以接受。

駐德南公使　由柏林撤退

（紐約七日中華社電）柏林來電稱、駐德南國公使安德里其以次公使館、定七日乘特別列車由柏林撤退、究往何處則不詳。

伊拉克政變　將派軍隊出動　英國政府重視

（紐約七日中華社電）據合衆社巴格達電、伊拉克之政變、未引起國內紛爭之擴大、一般人極爲安穩、新政府早已聲明、遵守既存對外條約、但據美國合衆倫敦電稱、英國政府、對於伊拉克之騷擾抱有極大疑惑、一部人士、斷定此次政變、爲義大利之陰謀、並力說新政府之首腦者、拉希德亞利爲親德感派巨頭等問題、在乎伊拉克英國間之空軍根據地協定、是否如新政府所云、可以遵守、稱英政府對於承認新政權問題等、完全不提、而專取監視之態度、總之、伊拉克政變、對於遠東方面英國之立場、予以極大衝動、尤其英國政府對於此次歐洲戰爭勃發以來、曾告斷絕之伊拉克與德國之外交關係恢復、向爲虛利之主張、且有土耳其山列斯登外約日等地理的關係之重要性、故極抱不安、因無疑義也、又據德國汎洋無線電稱、英已派軍艦數艘搭載多數陸戰隊、抵巴斯拉將依形勢如何而準備、立即出動云。

日蘇兩國外相

作重要會談

仍將繼續舉行談話　松岡外相暢談歐洲情勢

【莫斯科八日專電】七日午前抵莫斯科之日松岡外相、午後四時至格萊姆林宮訪問莫洛托夫人民委員會議長、兼外務人民委員、嗣自同五時起約歷二小時半作重要會談、關於左會見內容、由阪本首席隨員發表如次、松岡外相自七日午後五時起至七時二十五分、由宮川參事官翻譯、與莫洛托夫首相兼外相於極和氣靄靄裡作有益之會談、又會談仍繼續云、（寫眞右松岡、左莫洛托夫）

【莫斯科八日專電】兩度與莫洛托夫首相兼外相會談之松岡外相、七日夜於宿舍與記者團會見、關於訪德義兩國最近巴爾幹情勢所談大要如左：訪問歐洲之旅程、已如予定終了、因此次訪問德義、如希總統、墨首相與德義兩國首腦能促膝關於歐洲問題交換意見者、及訪問月的予期以上之成果、特以目睹現在遂行戰爭之德義兩國國民之一糸不亂之國民團結、所得殊多、余勾留莫斯科、對日蘇兩國間關係多少如招來良好影響、擬延長勾留期間亦佳、最近德軍雖開始向南斯拉夫進擊、余對此事以對德蘇兩國關係想無何惡影響、土耳其之動向相當注目、在柏林勾留中觀測土耳其或無變更現在中立態度之事云。

英電致南國

【倫敦八日專電】據官方報告稱、英政府七日電致南斯拉夫政府、歡迎南國之參予英方、并闡發上款、世界大戰時、英國與塞爾維亞國家之合作云云。

英代表撤退

（倫敦七日中華社電）英國政府以匈牙利今已成「反聯合國方作戰之據點」、決定令其外交代表從布達佩斯撤退。

德對蘇南條約　持冷靜態度

德避免發表見解

（柏林八日中華社電）蘇聯南斯拉夫不侵犯協定、在中立外交界之間、惹非常注目、又國內新聞亦於七日夕刊報上揭載德國民之間所傳、德當局六日由秀達伯爾加駐蘇大使關於同條約申請之意旨、已確認、又政府將宣發表正式見解、對其推移看靜云。

建設歐洲新秩序

須與德協力

法聲明決支持德國

（巴黎八日中華社電）駐巴黎維喜政府威略德布拉昂大使、關於德南開戰發表法國支持德國之聲明如左、「法政府確信依參加德軍勝利而樹立之歐洲新秩序、非與德國協力不可、將英國人從大陸驅逐、具有戰爭急速終結意義、而此次挽救法國不幸最大途徑也」云云。

英軍三十萬人

續在希登陸

與德將展開爭霸戰

（倫敦八日中華社電）德軍突破希臘南斯拉夫國境開始進擊之結果、巴爾幹半島竟化爲動亂之巷、殊因英國官憲軍之參加、戰局之歸趨預想對歐戰爭之大局有不少影響、英軍關於派往巴爾幹與前次大戰時同樣紛粹、由於軍事的見地、而有異論、蓋大西洋之通商破壞戰尖銳化、又對兵力輸送將多數運送船與護送艦隊而割愛一節、似視爲相當疑問、艾登外相、迪爾參謀總長、魏伯爾近東軍司令官、加寧加姆地中海艦隊司令長官四巨頭、基於現地情勢、進言派兵、恰奇爾首相將新政戰南略之大局而下裁斷、而派遣軍之主力、知有當地比亞作戰、魏伯爾近東軍司令官隸下之兵力、裝備、戰車重戰車數千輛及多數高射砲約十萬人、業由愛開海方面向計尉島前線積極展開、謂有五隻運送船將載兵員器材、由非洲北岸開到云、又據南斯拉夫軍當局所傳、英空軍有力部隊並地上部隊、及其他戰時編制之英國軍七個師團十五萬、業已開到、結局派遣軍之兵力號稱達三十萬云、如斯英軍三十萬與德軍三十萬之爭戰將展開云。

罷工風潮　繼續發生

（皮慈巴克七日中華社電）福特公司工廠罷工後、美國罷工益形擴大之時、非里普、馬電鋼一〇議長、五日夜對UCS公司各工廠勞動者發出指令、以八日夜半爲機、一齊開始罷工、該公司CIOK勞動者關於增加工資及其他勞動條件改善、三月以來曾與公司方面進行交涉、終未妥洽、預想該公司各工廠及傍系公司、約有二十六萬一千名、從業員參加罷業、該公司爲美國最大鐵公司、昨年度生產額占全美三成五分、等其罷工對於美國防計劃、視爲予以極大之影響者、其成行頗爲人所關心。

滿洲政府確立

鋼鐵增產策

具體目標正式發表

（新京七日中華社電）滿洲國政府、以去年底、日本確立鋼鐵增產要綱、特預行策定滿洲鋼鐵增產要綱「四日已經發表、且已明白表示」美國廢鐵禁輸後之增加重要性、是以滿洲國鋼鐵增產新方策、明示以中日滿爲一體之鋼鐵諸方策者、極爲人注目、滿洲鋼鐵增產要綱如左：

一方鑑於鋼鐵重要性、及需給關係之現狀、使貫通中日滿三國之鋼鐵政策根幹、於東亞共榮圈內、確立自給自足、即解消依賴第三國、滿洲國與日本共同總動員、國力而急速開發、

一、要領、（一）中日滿鋼鐵生產力擴充計畫、於不依賴第三國廢鐵之方針確立、依自給自足之鋼鐵一貫作業、（二）滿洲國基於適地主義、担當中日滿鋼鐵生產力擴充計劃之重要部分、（三）製鉄用資源、尤其原料煤之分配、由中日滿綜合的見地、講合理的措置、（四）日滿兩國、爲保持依本方針計劃担當之企業體運營、基於一體的見地、講合理的措置、促進兩國主要企業間之連絡、（五）關於國內製鉄用煤之供給確保、積極的講必要措置、於必要限度考慮製鐵企業體之原料煤直營、（六）滿洲國鐵礦開發第二次五年計劃、擬定如左之具體的目標、

普通鋼鐵

（甲）、鐵除國內出賣銑在原則上一貫的從事製鋼、暫時就對日供給加以考慮、（乙）半成品以國內鐵（壓延）、用及日本國內之銑鋼、非一貫作業之既存、單獨『壓延』設備運轉、用半成品之供給、充足爲目標、（丙）鋼材漸減、對日期待置於充足國內需要之限度實行增產、（丁）鐵礦石充足特殊鋼鐵用、及平爐用、優秀富足之國內需要、確保日本國內之需要一部、

特殊鋼鐵

（甲）特殊鋼以原鐵爲出發點、推行必要限度擴充、並就滿洲國所需之特殊鋼、決定日滿兩國生產種類分量、滿洲國暫時從事主要普通種類之生產、其他種類則依賴日本既存能力、及技術、（乙）合金鐵力謀國內合金鐵出原料資源之急速開發、以期確保對日供給、並以餘力進行對第三國輸出、（丙）低燐銑、及特殊原鐵、努力對日供給用、爲特殊鋼、原料之鑄鋼、原料之低燐鐵砂及日下式海綿鐵等一措置、

（一）關於國內製鐵諸企業間原料之分配、生產之統制、料業之規則等、須發揮綜合經營之妙法、而講求手需之統制處置、（二）爲關國內製鐵用炭之增加、須優先確保、其資材技術、勞力之供給、並爲謀充實輸送設備、應極力限制製鐵用炭、挪用於其他之用途（三）爲期製鐵業之圓活運用、對於鋼鐵石炭礦石等之輸送、勞力之供給、技術員、技術工之補給養成、並對於生產員之價格等、須講求特別措置、其擴充鋼鐵生產所需資金、計劃之設定、亦須儘先辦理、（四）製鐵製鋼用所不可缺之礦石、擬不依存於第三國、故應促進開發國內資源、及利用低品位之礦石、對於製鋼用了的消費節約、應進行技術的研究、（五）促進特殊鋼主要原料之製鋼原鐵的增產、及副原料之非鐵金屬現有設備之急速擴充、並利用或促進國幣集團內低品位之鑛石、或開拓新資源等、須講求特別措置、（六）完成本要綱擴充計劃、所需機器資材、日本方面關係機關、頃對於日本所製造者、加以優先的考慮、（七）關於日滿兩國製鋼輸出入價格、應就促進兩國鋼鐵生產力之法、加以合理的調整措置。

安南艦隊　司令長官更迭

（河內八日中華社電）安南艦隊司令長官鐵洛少將、頃已停年退役、由艦隊旗艦莫特皮開號艦長貝爾介少將繼任司令。

鄂訪日滿使節團　一行抵東京

（東京八日中華社電）湖北省政府、日滿使節團、搭七日午後八時半到東京站列車入京、一行湖北省政府各機關、在職優秀中堅官吏三十四名、其中有曾充重慶政府財政委員要職、爲新東亞建設毅然逃出重慶、現任湖北省財政廳總務科長之蔡踪氏、一行至十四日止視察日本首都各機關施設、其間擬赴林班視察長野、靜岡及內原訓練所、預定十五日離京云。

胃腸疾患與脚氣之眞正原因？

一家健康，不出病人，蒸蒸向榮，幸福胡比。各位倘欲維護長久健康，唯有講求各人之榮養問題。尤以維他命學發達之今日，食物注意更不容緩。維他命原有ABCDE……等多種，其中與發育促進與胃腸營養有關係者爲維他命B複合體（自B_1 B_2而至B_6）

此種物質一經缺乏，最先顯示症狀，厥爲食慾不振與胃腸機能弛緩，因而陷入營養不良，小兒往往發育遲鈍，大人則一經活動即感疲勞，全身隨所發生神經炎症，浮腫，而爲脚氣病等之前驅。

「愛表斯」爲自然物中含維他命B複合體最豐富之大麥胚芽釀造啤酒時所用之酵母製劑，所含維他命B異常濃厚。服之自能由胃腸組織吸收而至血液，調整新陳代謝，賦予筋肉活力，使循環旺盛，血流通暢，根本排除脚氣與胃腸疾患。

愛表斯錠

馬越藥學博士創製　橋谷農學博士監製

包裝　一〇〇〇錠　三〇〇錠　五〇〇瓦

大日本麥酒株式會社　三井洋行　株式會社田邊公司

15EB79

津工部局答巡捕要求 認為不滿意
召義勇隊防事態惡化

天津通訊　英租界巡捕、會同工部局提出改善待遇等要求、茲因對於工部局方面之答覆、認為不滿意、故六日巡捕代表與工部局方面、從事折衝、該工部局為防備事態惡化、前日上午十一時、緊急召集義勇隊云。

新民會中系職員 決派遣留學
訓練實施綱要擬定

北京通訊　新民會中央總會、為鍛鍊中系職員之身心、精通日本事情確信日華滿提携之眞義、堅持確乎不拔信念、以奉成躬行實踐會運動之核心之指導起見、決定派遣留學人員赴日深造、據悉、關於留日訓練實施要綱、業經擬就、茲特錄次；

民國三十年度中系職員留日訓練實施要綱、一、目的、鍛鍊中系職員之身心、精通日本事情、確信日華滿提携之眞義、堅持確乎不拔之信念、以奉成躬行實踐會運動之核心的指導者為目的、二、留學期間、自民國三十年四月二十五日至民國三十一年三月末日、三、派遣留學人員及委託學校三重縣第二拓植訓練處一五名、大阪興亞時習社五名、計二〇名、四、資格、1專任會務在一年以上之中系及滿系職員中之成績優秀者、2年齡在二十歲以上三十歲以下者、3心身强健者、4學力在高中畢業程度以上者、5了解簡易日語者、五、留學生之銓衡、具備前項資格、認為適任者由各省道特別市總會推薦為候補者、中央總會銓衡決定之、六、推薦候補者之方法、各省道特別市總會長由所屬職選、彙齊履歷書（貼附像片）最後學校之畢業證明書、健康診斷書、身份調查書等於三月五日以前、提出推薦、但中央訓練處畢業生有優先權、七、候補者比例數、中央總會四、中央訓練處四、山東省總會二〇、河南省總會四、山西省總會七、蘇北總會五、河北省總會一〇、北京特別市總會一、天津特別市總會一、青島特別市總會一、計五〇、八、留學中之待遇、留學期中為休職、除每月支給本俸八成與其家族外、其留學中所需經費（食宿費）由會擔負、但留學訓練中依本人之意志、中途輟學或變更者、應繳還訓練期間中由會所支給之一切經費、九、留學者之決定方法、成績優秀受過相當期間之訓練者、1訓練目標、明瞭本會之本質及工作大綱尤須注力修得日本語及日本事情、勵行涵養勤勞、自治共同等之精神、2訓練地點、中央訓練處（先農壇）、3訓練期間、自三月二十九日、至四月二十日、4訓練中之待遇、訓練中發給本俸、

霑化縣積極 擴充棉產
發給棉子貸款

霑化通訊　本縣地近海濱土質鹵鹹、五穀不豐、據調查結果、宜種棉花、茲由華北棉產改進會山東省分會惠民指導區辦事處之指導、擬在第二三四各區擴充植棉面積至七千餘畝、以資生產、并撥運棉子六萬一千斤到縣、並自春耕貸款項下撥洋一萬元、藉以補助、所有貸款與棉子、均由各種戶領訖、該縣本年棉產定有可觀云。

又訊　該縣為擴大治安强化工作、及植樹運動特派員、赴各區實施造林宣傳工作、民眾均能澈底明瞭趁今春暖一致努力於造林工作云。

政委會植樹禮

華北政委會、為倡導各地方民眾積極造林起見、於清明節在北京西郊農事試驗場、舉行盛大植樹典禮、政委會各督辦及署長等、咸參加盛典、寫眞為實業督辦王蔭泰、親手植樹情形。

天津新市街 建設猛進
將來繁榮可期

天津通訊　津市建設當局、因鑒於天津係華北經濟中心地、在水陸交通上、尤為聯繫日本滿洲蒙疆等諸地之門戶、將來塘沽新港建設完成、兼以海河水運便利、而成為大貿易港、則不獨為商業都市、且為大工業地之發展區、復以年來隨治安之强化、市面繁榮、人口增加、住宅房居之不敷應用、發生異常恐慌、本於繁榮天津大都市計劃、及為救濟房荒之見地、自開始在特三區及特四區一部、建設新市街以來、經積極的著著進行、諸如資料之運營、上下水道之裝備構築、全部各項工程、刻已入於本格的階段、而關係於興工程併行之收用及放租土地事宜、經第一期辦理完畢、成績極為優良、一般市民以新市街未來之地位及繁榮可卜、均爭先請求登記租用土地、頃第二期放租又已開始、據建局發言人談、一般市民按照所頒布之租用規則、連日往局申登記租用者、異常踴躍、惟餘地無多、市民宜勿失去良好機會云。

華交成立二週 將開會慶祝

北京通訊　本月十七日為華北交通公司成立二週年紀念日是日上午十時於該公司門前廣場內、由宇佐美總裁、召集中日全體社員舉行紀念典禮、同時並柬請各機關長官、下午二時在長安戲院舉行慶祝會、會中節目、有該公司舊劇團之彩唱舊劇、新劇團公演菊池寬之「父歸」新劇云。

「寫眞說明」北京中央公園新民堂、於日前舉行中日學生交歡會（寫眞係合唱興亞曲時之情形）

莘縣知事率警團 圍剿偽區長
大獲勝利凱旋而歸

莘縣通訊　本縣第三區為游匪盤踞、出沒無常、此剿彼竄、迄未消滅、上月末日偵悉、偽區長孫約然王金海等、率偽匪百餘人盤踞臧屯一帶向民間勒索田賦稅款、縣知事劉仙舟氏據報後親率所屬警團出動、紆迴至偽匪後路百家巷、左右兩翼同時猛擊、匪等不支由臧屯退至白堂黃樓、我警團英勇異常、復將白堂黃樓攻開、匪等紛紛向西北退走、遺棄匪屍四具、傷者甚眾、我警團追至范海、匪已遠竄、我警團始凱旋而歸云。

濟市署三週紀念 舉行慶祝禮
中日各長官蒞臨致詞

濟南通訊　濟南市公署成立三週年紀念、特於日前午前十一時、假該署大禮堂、舉行隆重慶祝典禮、唐省長、軍部代表（山內部隊長）、河野機關長、有野總領事、滿洲通商代表宋彪寰、各界代表、該署方面朱市長以下、各局處長均出席、連同觀禮之來賓、共計五百餘人、情況熱烈、禮儀隆重、朱市長、唐省長、軍部代表（山內部隊長）、河野機關長、有野總領事、滿洲通商代表宋彪寰、以及各界代表均相繼致詞、當由會場讀各方之祝電、及市署週年工作報告及三十年度施政方針、最末由朱市長致閉會詞並三呼萬歲後即行祝宴、禮宴畢於廣場全體攝影後盛重之慶典、於茲宣告禮成、並於午後二時起由該署職員演奏餘興、節目有雅樂、清唱、歌詔、舊劇等、至四時許、始行完畢云、茲將致詞摘錄於後：

朱市長開會詞

今天為本署成立三週市紀念之辰、荷蒙、中外各機關長官、各團體代表、光臨指導、不勝榮幸感謝之至、回想三年前本署成立之初、時值喪亂之餘、序秩甫定、凡百庶政、循序進行、撫今追昔念及市政所以有此進展、人民得以安居樂業、本署同仁材力綿薄仰賴、各長官之指導、本署顧問及各輔佐官之贊襄協助、以及各界人士、嗣後本市各項行政、將隨時代之演進而日益繁賾、更望各長官及各界賢達、對於市政興革多予指教俾本署同仁、有所遵循、尤為感盼、

唐省長致詞

今天為濟南市公署成立三週紀念、在日華各長官蒞臨指導之下、舉行典禮、仰杜來此參加、深感快愉、甚願有所佈述、略表衷悃、因念前年此日、濟南市公署組織成立、距山東省公署較先之擧創、為時僅祗一月、深賴友邦駐在軍憲、多方指着、協力支援、使市署順利組成、政務逐步推進、吾人對此、實表無限感謝、自濟南市公署成立以來、朱市長以維持治安之宿望、復得市署同人、群力匡襄、現在濟南市戶口、計達十萬以上、人口數字已達五十三萬餘人、即此現象、亦為日起有功之一種徵驗、吾人對市長以次之勞績、同情贊許之餘、尤望市署同仁、益勵忠勤、使此省垣所在之都市名區、成為眞正之一切模範近者本公署三週年紀念、市告舉行、而市公署三週典禮、復繼國府還都暨政會成立之煌煌大典之後、而舉行此隆重之儀式、惟注重實際身體力行期於東亞之共榮、稍盡貢獻於萬一尤所深盼、

河野機關長祝詞

本日為山東省濟南市公署成立三週年紀念日、在此佳日良辰、舉行意義深遠之慶祝典禮、敝人躬與其盛、獲機略述所懷、無任欣幸之至、

回顧三年前、蔣介石受英美之煽動、實行容共抗日之暴擧、其結果不幸促成中日事變、於是中國陷於無政府之混亂狀態、亂黨匪徒、乘機蠢動、騷擾蹂躪、無所不為、當皇軍大張撻伐、整兵濟濟之後、治安維持會首先成立、協助皇軍維持地方、繼之本市市公署於華北臨時政府組織成立、同時、見諸成之、從此軍官民一致努力之結果、新濟南之復興建設、日趨明朗、在全華北地區中、最先確立治安基礎、市民復歸、商肆雲集、民眾賴以安居樂業、市面蕭條、自此復興繁榮、狀況之好轉、在全國首屈一指、實堪引為愉快同慶者也、現在於舉行此次之三週年紀念式典之機會、希望濟南市軍官民一體明朗新東亞建設之眞義、徹底努力邁行、深信新的大濟南之建設、次第推進、不日可實現也、於此天朗氣清、薰風拂面之大明湖上、担當濟南市建設職務之軍官民、應認清安居樂業之幸福、除由當局負責推行外、全市民眾亦須盡分內之責、扶助官方、協力一致、確立治安之鞏固、於日前三月三十日華北政務委員會成立一年、全市市民慶祝大會時、敝人曾特就此點、加以强調、喚起大家之注意、今日再重行提出、以冀强化自治組織、軍官民成為渾然一體、於治安之確立、努力奮鬥、次第圓滿實現、是所切盼、

濟南市為山東行政、交通、文化、產業之中心地、倘能充分發展、市政優良、則於東亞建設之基礎、裨益殊大、願諸位對此更加努力、並進而鞏固新東亞之建設、是所盼禱云。

濟於釋迦佛誕舉行 慰靈祭大會
中日學生等市內遊行

濟南通訊　日華大般佛教聯盟會、及日華僧侶、中日各機關、為振興佛教精神謀東亞民族之團結、祈禱東亞永久和平、特趁四月六日釋迦牟尼佛聖誕之辰、於前日舉行日華合同浴佛節及慰靈祭大會、經多日之籌備早經就緒、前日上午十時、日華各校學生、日華僧侶、各界人士、即齊集皇亭體育場、共約千餘人、列隊牽拉白象遊行市內軍樂前導、遊行之學生、僧侶人士、均手持日華國旗、精神煥發、各界人士、停立街頭、多唱誦佛號、虔祈東亞和平、遊行之一般人士及學生等、由皇亭出發西行、經院前、大西門、普利門、經二路、緯一路、至經三路、復又西行、至緯五路商埠公園、經行一週、由緯五路、至經二路東返、過緯四路、緯三路、由緯一路北行、抵公會堂、時已十二時矣、遊行完畢、即在公會堂舉行日華合同浴佛節及慰靈祭大會、到者除日華僧侶、日華學生外、並有省市各公署、日華各團體、機關代表等、共有一千五百餘人、首由大覺寺中東智佛師致開會詞、略謂今天是為慶祝釋迦牟尼佛生誕、特舉行日華合同浴佛節及慰靈祭大會、承日華各界人士及日華各小學生踴躍參加、並在市內遊行、不勝欣快、佛是普救眾生的、是萬象平等的、大家今天參加浴佛節、要本佛法宗旨、誠心虔意、以謀世界永久和平云云、全體一致行禮畢、日華兒童代表陸續獻花、日華僧侶先後誦經、日方代表浴佛拈香、華方代表浴佛拈香、兒童代表浴佛拈香、末由山東佛教會常務理事路讓忱致閉會詞、略謂今天是浴佛節、亦是慶祝釋迦牟尼佛的聖誕日、蒙中日兩方長官、及紳商各界、均派代表蒞臨參加典禮、並蒙中日兩方僧眾、誦經祝賀、以及中日各小學生、拉白象遊行街市、蹌蹌濟濟異常隆重、確係佛大之盛也、觀今日慶祝佛誕之感想、足證佛法印入人心之深、推佛法之意旨是自利利他的、是普救眾生的、是萬像平等的、值此東亞新秩序建設伊始、欲求世界之眞正永久和平、非藉佛法以消除災害、樹立和平之基、鄙人今天代表濟南市佛界份子、來此參加慶祝佛誕聖節、因此發生兩種希望、希望今年浴佛節、中日兩方同在一室、慶祝佛誕、并希望以後年年在此、共同慶祝佛誕、再希望中日兩方緇素、建設東亞新秩序、以謀共存共榮須本佛法之自利利他之精神、以求世界眞正和平方不負今日各界來此參加盛典之至意云云、致閉會詞、全體又虔誠行禮、時已一時許、散會、下午三時、濟南佛教團、又在公會堂舉行浴佛節兒童大會、其項目有唱歌舞踊、童踊、行進踊等項、表演釋迦牟尼佛之講話、及日本舞精彩頗為盛會云云。

莘縣春戊祀武 檢閱自衛團

莘縣通訊　三月三十一日春戊祀武之期、本縣因無武廟之建築、暫假文廟內舉行、設武成王并配享各神牌位、及香供祭品等物、本日適值治安强化運動週間、參加民衆人數、異常踴躍、計中日官憲、各機關各學校、區鄉村長、保甲自衛團等數千人、於午前十時隆重舉行、由劉縣知事任主祭官、領導全體人員、行最敬禮、儀式極為隆重嚴肅、禮成後並於午十二時復在大操場舉行保甲自衛團閱兵式、步伐整齊、精神煥發、頗能表現强化治安之意義云。

北京狂風 天氣驟寒
未來五十日間 恐將成為風季

北京通訊　日前清明、而春寒特甚、院內積水、夜均凍結成冰、且括狂風、嚴冬景象、重現眼簾、大有再著皮襖之勢「據聞最近一週間、西北各地、大雪紛飛、故北京忽又寒浪侵襲、另據農人說、清明日刮風、按照過去經驗、在未來之五十日間、恐將成為風季、而於農作物、不無影響云。

魯民衆教育館 辦遊藝會

濟南通訊　山東省立民衆教育館、以日前為浴佛節、擴大宣傳特舉辦遊藝會、遊藝為話劇、該館話劇部主催、濟南師範育劇團出演、（一）孔雀東南飛、（二）少年筆耕、由下午一時開始云。又該館話劇部所招考之演員、已考試完畢、共到男女二十六名、試驗國文、試驗下午致試表情、常識、口試、現已將試卷早致評閱、約三日即可發表云。

廣西鳳山婚俗
新婦先與友人同住 身懷六甲始返夫家

廣西鳳山婚嫁風俗、由男家央媒向女家討聘、經女家同意後、即議定禮金若干、始許成婚、旋由男家擇吉舉行「訂婚插香禮」、以示兩姓婚事之成立、此次男家費用、水禮如酒、肉、米每色各一、二十斤至三、四十斤、其聘金自二、三十元、至一百元不等、先交一半與女家、預辦嫁奩、並連同金銀手鐲或耳環一對、或金戒指一只、一並送去、此為第一次訂婚之費用、第二次為取紅庚帖俗名為「討八字」此次費用、水禮每色自三四十斤、至八九十斤不等、並附禮雞一對、及聘金等、送交女家、現為雙方便利起見多有將水禮折作乾禮、及以訂婚禮與取紅庚帖併行者、至迎新之禮、各色備辦均較第一次為優、並附有各項小紅包、如乳金、開門、點禮、梳裝、打扮等名稱、由一毛至一元不等、女家方面、于出閣之日、上等之家、陪嫁牛或馬一、二頭不等、被帳約五六套、內中以一套奉送翁姑、其餘金銀首飾、衣服、綢布衣裙、桌几、床架、箱櫃等、量力備辦、惟禮雞、禮金、禮布為酬各翁姑媒妁等之辛勞、上中之家、均有備辦、上列各項、除將男家所給聘金用盡外、上中之家、均須貼用一二百元不等、如係獨女、則加倍焉、下戶雖云：「將女嫁女」但亦須貼用二三十元、擇要製陪、迎娶之夕、新郎家選一未經出嫁之閨女、乘坐迎新花轎、送往女家、俗稱「迎新娘」、並備辦嘉肴六味、設席中堂、擇請富貴雙全之男人、為新郎安席、獻肴席之下面、置喜燭一對于就席時、着一對秀童為之燃燭、歌點燭頌、吉祥云；「發蠟發蠟、子孫發達、發蠟發蠟、富貴榮華、人生貴子、永世吉昌」、誦詞畢、安席者為新郎等安位、新郎坐上、中另請陪郎一人、坐于左、陪席則于右、奏樂備席晉獻酒肴、每酌一酒、進一肴、坐席者舉箸作飲食式、實則假食也、禮畢將此席桌及安席人偕送女家、給新婦及迎新郎陪新娘等、照新郎家例依次呈獻禮畢、退席少頃、鷄鳴由女家將新婦衣一件、置于一提籃內、燃一燈遣人送到男家投報、于是新郎陪郎等、乘騎齊往女家親迎、各行其禮、新婦飾裝、至中堂、與新郎向祖先行「拜堂禮」、向父母諸親行「拜辭禮」、禮畢、新郎扶新婦登輿、各乘輿歸同到男家、輿甫放下、擇一夫與兒女俱全的婦人、引新婦出輿登堂、先拜天地、次拜祖先、三拜父母尊親、四兩新人互拜、乃引新婦入新房而婚禮告成、凡女子出嫁、頭一年多不落夫家、並于前出嫁數日、潛至其夫家隣舍、覓一家作女方寄宿處、出嫁之日、必使全班親友數人偕送、一到男家行拜堂禮畢、新婦便擋返寄宿之家、與友人同住、新郎莫從問桃源也、住過三朝、便偕友人返家、嗣後每逢節令、只乘夫家一二日、如此約一年半載、迨身懷六甲、始長住夫家、其所生長子、究不知是誰作父、言之不禁捧腹也。

如係由女方嫌棄男方、另圖改嫁別姓、或倩人、則前夫方面必向之多索「改嫁金」、約一二百元不一、如男子拋棄女方、則不取其改嫁金、而女方亦不得向之索取、亦男女不平等之現象也、寡婦再醮、其再醮金用其夫族收回、客人則除給夫族之賠償外、女方親屬常索取「許償金」一二十元、作為「認親禮」、對於招贅入贅婚事不論貧富與城鄉已成普通習例、但無男兒而獨有女子之家、其父母為本身養老計、多招婚入贅、或因丈夫早亡、翁姑年邁女子幼稚家貧無力贍養或因其產業而無人保管、須招婚以維持其家計、凡入贅之人、無論貲婚或贅夫、均有維持家計與管承產業之責、其入贅之日、所請親族酒席、及雙方訂立婚書等費、由男方負擔、在女家應用財禮、約需二三十元、至男方祖遺產業則由雙方分配、承繼權則以子母所分擔為定。

衛生講座

醫學常識

漫談來西丁（Lecithin）

來西丁就是蛋黃素劑，一切動物植物體中，沒不含有，人之腦部，精液，血液，乳質，以及細胞中，若無來西丁，生理機能，即由此而消滅，由此看來，來西丁在生物學上，確有很重大的意義，屬於燐類的脂質，在腦神經及肌肉神經系的構造上，極為重要，能以所含來西丁多寡，而分析其性狀，在患機能性之神經病時，燐質之排泄增高，實因於來西丁增加破壞之原故。來西丁對于骨的發育，及骨的新生，都十分的主要，如體內來西丁適量，則體重，血色素及紅血球數量，均顯着的呈增加現象。

來西丁治療神經衰弱，及神經病，為直接作用，功能補充機能性神經病所發生時之來西丁損失，其他因同化作用增高，而營養因此而佳良，體重增加，增進全身快感，以消除自覺及他覺的病象，在老年人衰弱，性交後疲憊，或陽萎遺精，初發之脊髓癆者，均有特別效力，可謂第一之强壯劑。

來西丁在人體細胞中亦為重要成分，但不如腦神經豐富，故來西丁缺乏時，即呈體疲力倦，週身懶酸，奄奄而無生氣，服用來西丁即可挽回此種現象，來西丁既有補血、生新作用，當然治療肺結核，各種腺體病，及諸虛百損，憂勞倦疲，大病後之失調，尪羸瘦削等虛弱病症，均有靈驗，故稱為滋補腦神經，恢復疲勞，明晰腦筋，强壯身體，唯一之妙劑。

來西丁對于人類雖然如此之重要，然來西丁的製劑，却不多見，據化學師化驗，邇今含來西丁最豐的藥品。只有若素含量最豐。故若素治療神經衰弱，腦疲勞，精力不足，週身酸懶有特別功效，尤其細胞賦活作用尤速，故若素為最良藥品。（蕃）

血
人身的秘寶 許多危險大症都是血虧作祟
介紹補血最優良的方法

血，在世上可以算是最神秘的液體吧，在身體裏，除去指甲，毛，角質層，髮，和缺耶的以外，無論何處，倘有損傷，都可見有鮮紅的血液流出，在日光下，合上眼睛，則必見有紅色，這就是血的緣故。

血，在體內關係非常重要，最明顯的就是貧血症，可是由貧血症而引起的病症，倒是容易被他人所忽略的，現在將由貧血症，而影響的別的病症，分訴如下：

◇衰弱症◇在衰弱者多半面無血色，從未有「滿面紅光」的衰弱者，衰弱病的原因，不外胃腸發生障碍，以致不能吸收食物中之造血素，因此而貧血衰弱。

◇肺結核◇結核病對于血液，更有重大之關係，因為每一個人的體內，都有結核菌潛伏着，每日和白血球鬥爭，如果血虧，白血球當然缺乏，白血球缺乏，則結核菌定為猖獗，成為不醫之症，因此而死亡。

◇神經衰弱◇中醫論神經衰弱，多半謂心血虧，故患神經衰弱之人，亦必血虧，因血液缺乏之時，則其他原質，亦必有大量消耗，腦神經何能例外，故貧血必影響到腦神經，而呈衰弱現象，由此就成了廢人，減輕生人樂趣矣。

◇精力缺乏◇古醫云：四十滴血成為一滴精……故此凡是腎虧之人，多半面無血色，實因精液消耗，體內之荷爾蒙，必致缺乏，荷爾蒙缺乏，血液必受其影響，由此顏黃肌瘦，而無人色，再以體內白血球缺乏，結核菌猖獗，必得瘵疾而死，故精力缺乏，與貧血有莫大關係。

◇鴉片中毒◇凡是食鴉片的人，多半面無血色，係血液被煙毒侵害所致，當時雖然無大害，但日久必因此而衰弱，如有解除煙毒藥品，雖久吸鴉片，亦不致有血虧現象。

◇若素萬能◇總在人的腦筋裏疑惑，其實這並不希奇，因為若素含有大量無機燐類，如何的燐，鐵，鈣，養化鐵，哇酸……等，無一不是補血原質，故服用若素，可以增進赤白血球及血漿，並能增進血色素，及營養品造血作用，無疑的對弱症，肺結核，神經衰弱，精力缺乏，姙娠貧血，女兒癆……等症，服用若素定有莫大之效果，若素並含有各種維他命，專解鴉片中毒，再能補血，定無血虧現象。

若素更含有胃腸各臟的消化原質——酵素——對於食慾不振，消化不良，便秘，痢疾，等症，更有奇效。

若素中瓶三百片，大瓶一千片，華北若素總批發處，北京東單新開路若素製藥公司，濟南營業所，濟南商埠緯三路，本外埠各大藥房均售。（介安）（B107a）

徵文

服用「若素」諸君公鑒：諸君服用「若素」後，效果究竟如何？請勿以客氣語句，直言將服後狀態及發覺作用，如何，是否於病症上有效，功效能力如何，並將玉照一同寄下，文字通順，効驗確實者，徵有贈品來函請寄北京東單新開路若素製藥公司

營養不良神經衰弱 服用若素現已安康
我已竟介紹給友人服用

淮縣：西街十四號王素芝來函感謝

若素公司執事先生大鑒，敬啓者，鄙人年十九歲，因缺乏運動機會，營養不良，以致神經衰弱，失眠，痛苦難以敘表，每以食物過多則作嘔如石，胃中上溢，夜半便解不休，或食量過多，則胃中雜容，即患下痢，作事過度則頭三倒四，記憶力薄弱，腦筋昏迷，服藥無效，今經報紙介紹，得悉「若素」可以去病延年，補血養神，胃腸的神藥，余購一小瓶服一星期後，胃中時作清爽，食諸葷或甘品精能容受，又繼購三瓶，即覺記憶的能力充足，作事敏捷，思想靈活，眞乃我身所服之仙丹也，遂深信報紙所論不差，將介紹友人服用若素此時尚未回覆，現予仍照法服用，將來結果之能力後日再陳，感德之餘，無以為報，特此奉謝並祝

近安

王素芝鞠躬

獨特創製嶄新的科學新文具

萬年毛筆

風魔華北　光榮出品

特點　1無取水研墨之煩　2無倒墨盒之累　3無頴脫管裂之弊

▲商人記賬用萬年毛筆便於辦事　▲學生上課用萬年毛筆便於抄寫　▲旅客出門用萬年毛筆便於攜帶

特種萬年毛筆今日隆重發售　使用方法如同鋼筆　空前成功

備此一枝到處方便

特種每枝祇售四元五角　十天以內來購九扣計算　甲種仍售二元五角

新出品　新態姿　人人需用

發揚文具業的新精神　適應大時代的需要品　永遠保用　免費修理　謹防冒充

素負盛譽　獨步群倫　派拉蒙金筆

向以廉美出品　同業無法競爭

價目一斑　新到派拉蒙金筆每枝十二元　甲種派拉蒙特價每枝七元　乙種派拉蒙特價每枝五元

行銷五年　改良五次　（標準精美能事）

青島美利時分行　設北京路中華棧內

請至

諸君欲購眞正嶗山茶墨水晶石眼鏡

三山誠眼鏡老店

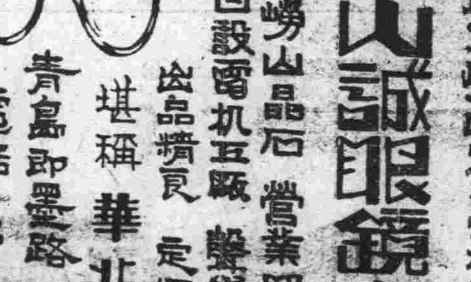

專採嶗山晶石　營業四十餘載　自設磨机工廠　聲譽中外馳名　出品精良　定價低廉　堪稱華北唯一

青島即墨路五十五號　電話二一五八六三

電氣專家

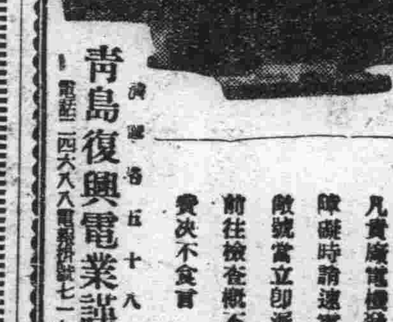

新到大批歐美電機　兼包一切電氣工事　批發零售按裝修理　價格公道歡迎惠顧

凡貴廠電機發生障礙時請速電告　敝號當立即派員前往檢查概不取費決不食言

青島復興電業謹啓　濟寧路五十八號　電話二四六八八　電報掛號七一九三

營業科目

辦理海陸轉運報關代辦事業　倉庫營業、搬運貨物等事宜　包裝部、運水火保險一切事宜　總經理直接或運輸資金之墊付

國際運輸株式會社青島支店

山東路一八三號　電話二、八一〇二一、代表八〇五號

荷扱所　北京路八三號　電話二、六二三八號

本社　大連

支店　營業所、日滿各主要地及膠濟、津浦、京漢、京包、北寧、各主要驛

▲滋養軒廣告▼

滋養牛奶糖　各樣餅乾　滋養櫻花糖　西式糖菓

山東路一六九號　電話二、二四八三號

申謝國醫張君百效

張君百效　着手奏功　神機運之　痞積停經　蒙君醫治　返老還童　並告病者

醫術高明　經君治癒　見者皆驚　上列各病　俱復本能　感君之德　速求救星

懸壺青埠　屈指不勝　壯年病肺　尤所專精　余今得疾　此當鳴謝　同登壽域

普濟羣生　君之用藥　老人痰盞　敝內昔年　下寒懸痛　登報諸端　共保遐齡

疑難大症　不與凡同　婦女虛寒　貧血怔忡　又服君藥　聊表寸衷

先生診例　門診二元上午十時起至十二時止　出診五元下午三時起至六時止　每月初一十五停診

寓觀海一路十二號（市公署後）　鄭雲階（住平原路二號）

新聲

稿約

今天卻意忽至、欲還不可、欲罷不能、成！作了好幾首詩——嗚呼、沼給詩人丟臉！退一步說、也給詩匠丟人。蓋不止無板無眼而已、簡直無藥「可醫」無人「可及」、大雅無聲、且春正傳、（頭昏眼花、肝火欲焚之際也）

記

火野

「寂寞天寶後、園廬但蒿藜、我里百餘家、世亂各東西：存者無消息、死者爲塵泥、賤子因陣敗、歸來尋舊蹊、久見行空巷、日瘦氣慘悽；但對狐與狸、豎毛向我啼、四鄰何所有？一二老寡妻。……。」　杜甫　無家別

（一）

那時候、炮火正瘋狂地嘔吐一次、便移去了。

而我卻病臥在異地、一個古城內。

這古城已背負了五千多年的歷史、至今、留落下的痕跡、光榮底地、或羞恥底地、或罪惡底地或……錯綜的貼在不同人群的臉上心上手腳上一片一片地脫脫、一片一片地長出。

如何惹人集積差異的心思呵！

我病臥、身旁不見一個友人、衣袋內又缺少金錢；因而我担心自己終於設不出或一方法、不離去、往下死守活去、在這陌生的地方。

我只可退走、奔跑回到家去、

中秋節、這古老的看月亮的日子、太平年月的緣來、但、正藏上兵荒、結果、在恐懼中溜了一次影子。

我未看見人群間如何祭祀、夜半、我一人倚上走廊、心內素滿了不快、想思自己吃了的侮辱、想思人群吃了的侮辱、不由的悲哀而憤怒了。

天明、我脫出這古城。

一列黑色車子、跳步在大野、我自窗內往四外看去、山內伸拔出許多條狼煙、但、山也距離漸遠、我把它撇去、眼前、又一片倒屋場牆排開。

黃昏去了、我拖一把瘦之的身子走出車站。

再投入家、在這商市的一角落。

（二）

天天困居在家內十間屋子裏、眼睛並不失明、但看不見另外的東西、除了牆上的名人字畫、天窗下的粉紙、地板上的泥土、桌子的塵灰、矮小的角門……其他自己盼乞看見的、卻彷彿隔了或一阻物：

耳朵倒淸淅、午睡正香甜受了鼠子的吵鬧、夜半、馬路上急行去結隊的汽車、淸早未明、馬車又沉重地拋下吃呵的聲音。

我明白、這個謎語樣的一切。

自己貧困、只可借助別人的口舌、在晚飯吃了的時候、我便呼喚同居者、給我追述這商市的災害。

……刀驟店的忽忙、手的伸出、靑年人的抗爭、逃亡、草地上腳跡的更改方向、吞食倉庫的火燄、一夜的寂寞、更換了主人、羔羊的徬徨、擁擠、挺厭氣人。

黃色的燈光、映晴了我心坎、說話人的側影仍不停地搖曳、遠了又近了。

這一年快完結的日子、我偶而到街上走幾步、可憐、看不見女人出行、大約全蟄伏不敢走出吧！因而、又想思那個恐懼受污而偷活在水井的瘋婦、一位未識面的朋友在紙上告訴的、多刺人呵！

再穿行小巷、檢拾剩菜吃的乞丐、氣寒地倚偎在牆根、低弱的呼吸。

一切全跌入了冷落、受人摧踏的。

無題之什

高雅之

自從「本版稿件以趣味爲主、酌再更改稿約」之後、我無時不想當眞寫一點「趣味」的東西、但、不行：沒有那們桂天才、勉強「趣味起來、顯得……」

紙窓風動惹頹魔、春懶渾不辨淡濃！一「榻」糊塗詩措大；十年落拓可憐生！袞衣做得撫觸硬；齋澀飢腸東更縈。響午起牀非病懶；愧聽晨朝賣柴聲。

情之所鍾正吾儕：南鄰何竟寓雙釵！逢門和押侯門比、鄰意難將她意猜！不是鄉家不聚首、一聲僧寫一滄除。欲提偏筆試深淺、億到荊妻淚漫腮。

無花無酒度陽春、剩有小詩贈美人、憐爾窮兒愁爾大、怨儂騎牆恨儂貧！迎親喇叭攪心響、待嫁姑娘掩淚痕！我寄辛酸君記取：髫年總角本無眞。

舊網數載繫零靈、幸得劉郎（吾友淑也）媒語愁。懷立妓門悲處女、伯勞公館詠徵求。理想化爲俏騙犯；文章寫了總卻酬！邇來病骨支離甚、「攬着筆兒淚先流」。

西郎二一偏憐我、緣得黔驢無悔心一日締盟只餘命；千番受屈不含羞。緣貧嘔氣亦成笑；因愛用情到欲嗔。夫婿封侯總虛話、何爲竟是女兒身！

許多件裏的一件

毅馬

有許多事是被認爲可惡的作業、同樣也有許多事是被認爲可喜的：但怎樣就屬可悲呢？總完全憑着心理的變遷罷了、在患難交迫的時候想起往日富華時期朝夕與共的朋友們、都不肯到自己眼前來了、就覺得無限失意而深悔當初錯交了朋友、其實、當時過得何嘗不快活舒暢？不過因了環境的變遷、反倒換得了怨恨的白眼！常有死後被人追念和榮顯的人、生前飽受了卑視與攻擊、所以可悲或可喜、也祇有從比較中能得來。

下面所記的、是一個朋友鄭重訴述給我聽的一個「奇情」的故事、在他說完以後、可囑我把它演義成一篇小說、並限定我要名題爲「奇情的故事」或「人生的悲劇」、但我聽完以後、反覺得沒有可奇而且沒有演義的必要、於是我決定將朋友的話赤裸裸地發表在這裏了、同時名題爲「許多件裏的一件」。

我的朋友這樣告訴我：

這時、寒假期近了、學校裡的整個精神免不得有些散漫！

一天淸晨、海面上罩起了濃重的霧、明華燦爛的市街也同樣被遮蔽在裏面、過了些時候、霧散了、但西北風一陣緊一陣地吹起來、天空裏密佈着烏褐的雲、地上的一切便顯得寂靜了許多、也悲慘了許多。

我因爲沒有課、便坐在預備室裏任意批閱一些學生的作業、這樣也不知過了多少時候、忽然一位太太推門進來了、她看來萬分地謹愼、先向我鞠了一躬、然後才用極細微的聲音說。

「先生、我是來找一個學生的。」

「啊！」我隨即立起身來走向她、一面也用和讓的聲音說；「找誰呢？請坐一坐。」

「找一個……姓吳的學生。」她很遲疑地說仍舊立在那裡不動。

「在幾年級？」

「我不知道他在那年級。」

「那你從前來找過他沒有？」

「沒有。」

「那麼恐怕很難找了！幾歲呢？男的女的？」

「男的、今年九歲了。」

「那麼也許在二三年級裏、我去給你找找看、叫什麼？」

「我不知道他……現在叫什麼名字。」她說完呆呆地望着我。

「那你是他家裏的什麼人？」我和她許是一個呆癡的女僕、來給學生送東西可是沒有把事情弄淸楚、我看她右手裏緊握着一個發色的小包。

「我是他的母親哪！」

「咦！那有做母親不知道兒子叫什麼名子的？」我眞是十二分的卑視她、眞是一個蠢母親、但看了她那副呆呆的神氣、旋回後悔了——也許她不知道他的學名。

「我、」她看了我的懷疑的樣子開始對我解說這個原因：「我離開他家已經五年了。……他父親出外沒回來、三年沒信回來、他媽媽（指孩子的祖母）和他叔叔們商議着把我趕出來了、我要帶着孩子、他們不許、……我好幾年沒見着他了、……前些日子我見叔叔領着他上街、後來打聽着在你們校裡上學、我就來看看他。」

「那麼請您多等會兒、我去給您找找看。」

我讓她坐在那裡並招呼工友倒來一杯茶。我走出預備室來、重又覺得這是一件不容易事：二三年級有十三四班的樣子、就挨着班去問嗎？再說二年級是二部制、假若這個學生是下午班那縱然找遍了這十三四班也是白費一番！但我是有着替她找出這個孩子的決心的、祇要他眞的在這個學校裡：先到那班裏去找呢？再說姓吳的學生恐怕也不祗一個、那麼得都叫出來由她辨認嗎？——眞是沒有頭緒的一件事！

偏巧這時、有一位三年級的級任先生走來、我連忙迎上去問：

「您班裡有個姓吳的學生嗎？——男生。」

「不、我班裏都是女生！」

眞是又太不湊巧、但我並不失望而且接着問：

「那麼您給別班上課記得有姓吳的學生、八九歲的？」

「是不是住在××路？」

「那我倒不知道、……」

「在×班有一個姓吳的、而且祗有他一個；叫吳××我知道他住在××路、若住址對、也許就是他、您可以去問問看。」

「！」我試着想回去問問這位太太她孩子現今是不是住在××路。

「怎麼、您找學生幹麼？」這位級任先生問。

「說來您一定奇怪、就是這學生的母親來找他。」

「那他母親還不知道嗎？」

「可就是嗎、好、一會兒再詳細跟您說吧。」

我探問了這位太太她的孩子果然是住在××路的、我不由得十分興奮。——又覺得太巧了。

我立刻到×班教室去、正好級任先生在上課。我於是問這班有一個叫吳××的學生嗎？說有的。而且請明是住在××路、並且大家知道他沒有母親和父親、祇跟着叔叔伯伯過活。

我想一定是我要找的孩子了。但這孩子正好這天請了病假。

我只得回來報告這不湊巧的消息、但心裡卻比剛才緩和了許多許多。

我把查找經過的情形對這位太太述說了一遍、她沒有什麼表示的說；

黃昏

停子

山遮斷夕陽的尾巴、
海變成一副憂鬱的圖畫、
藍灰色的浪、
白色的泡沫、
風吼着、
這裏是古代的戰場、
混雜刀槍與廝殺的聲音、
我、此時如疲乏了的戰士在休息、
靜聽到同伴們的戰歌、
有一隻船冲破了浪花、
舟子在迎着門笛——趕他生活的路程。

× × ×

山坡上的房屋披上了黃昏時的灰沙、
尖的紅色房頂像用血刷成的顏色、
陰陰地像祖巫婆的家。

× × ×

一隻黑色的狗、
頸上沒有皮帶繫着一塊金色的銅牌、
牠沒有光澤的毛、肥胖的身體、
是一隻疲乏的老狗了、
兩隻眼在希望裏尋求食物、
有時候抑不住了飢餓摧殘伸懷地慘叫、
匆匆地走向原野的小道、
原野裏沒有人也沒有木棍、
也沒有食物、只有飢餓、
牠的生命走進了黃昏的時候。

梁山伯與祝英台（二十）

楚眉

「這是不必以爲——」山伯總還是不會有什麼怨恨的、心氣平和得多了、「這是免不了什麼的。」他想說明如何得罪了師娘的話語、但立刻又改了嘴、「對待你、和對待我的嫡親姊姊一樣。你要我怎樣、我只有從命……」他懺悔這次的太認眞的開玩笑；他感謝英台的用「息怒」寬恕了他；他這才有了眼淚。他也啜泣起來。

她也深悔自己的孟浪了；他說他的故事、並沒有指明是她。爲什麼就要發了再也不能繼續諱飾的自承呢？如今已分明地在他前承認了自己是女性了！喬裝了十餘年、原來還是這麼沒有留意的啊？」

「山伯、委屈你：伴我坐一夜。明天我就好回家去了。你、這時、如果出去、我一個人會害怕的。」話音是哭泣以後的重聲。她心裡在想着：「師娘告訴了他什麼呢？」

他不敢再說什麼話。哭彀多時、滿身滿心、像電鬆了好些。可是他還不敢抬頭、他還怕看見她的眼。

忽然、「坐在地下要涼着呢；你到牀上去吧。」英台的語味、還是昨天、前天、大前天、大大前天……似的。他倆還是好同窗。他默默地站起來、走到牀邊、坐下去；而她已在一把椅子上、側身斜倚了；

哭過以後的心、還是緊緊地撕裂着的在後啊！而更何況她還在這麼想呢：「他聽我說了明天走、竟一點捨戀離情的意思也沒有麼？咳嘛！男人！」

她長長地吁了一口氣、「知道我是女性了、再表示誓愛的意思、便是侮辱我了麼？」她又這麼想。

「你不要氣；我可是以同胞兄弟的身分來說話。」山伯像是在自言自語、「我的嘴比你的嘴還要嚴密；你自己不說出來的話、我也絕不會說出。你一定要放心。我決不會在人前把你也當了取笑的資料。」

「你的話我明白也相信；而且我又必須懇求你那樣、嚴密一點。如果大家完全明白了「眞我」的本相、於你於我都不會有什麼好處。不過、像你這樣明白我的、這公塾中究竟還有幾個人、你可知道？你半點也不隱瞞地告訴我吧、看我們這三月同窗的情誼！」

「師娘知道；她對師傅在說你、被我偷偷聽來了。」

「老實告訴你：我起先眞懷疑是由於你自己好奇的衝動、而收穫的新發現；原來却是師娘說的。師娘的話、靠不住；她沒有拿到我確鑿的證據。她便是認得天生也不會那麼做：這個人是善良而側隱的；她同情爲運命所播弄的人人。師傅也不是癡子、不看見確鑿的證據、能相信她的閒話、閒心談麼……總之：我不怕。」

「一切還當和從前一樣；這一段、我們以後永也不再提起了。一切和從前一樣了了吧？那麼、你明天就可以不走了吧？家裡的人、豈有不明白你的詳情的？既然家裡都允許你在這裏讀書、再退一步說：不是單單爲了我的多嘴而退學麼？你如果一定要退學、還是我先走吧！多嘴的得不到懲罰；爲多嘴所擾攪着的、卻不能住在這兒了、那在我精神上是極殘酷的重刑吧？你看我的意思怎麼樣？」

「明天的事情明天說。山伯、天多麼晚了呢？你可好休息休息了。——放心吧！我決不會改變了一個人！」

「那麼、你、牀上來；我坐一會兒吧；你該休息了。」

「不！聽我的話！給我一點面子：好好躺下睡吧！」

死灰篇（四）櫻花時節

慶丁

櫻花時節。

時髦的被春天苦悶和煩惱的風把我吹到島上。充滿詩意和畫意的日子、該是多麼幸運啊！而且櫻花也要在美麗的春光中更加一層光彩。然而、那一切不是爲我所設的、我的心中沒有春天、更沒有春天的愉快。

我願在這陽光照不到的屋子裏幸淘自己、不願將自己一點煩惱施于一點花草的欣賞、也更沒有那樣的情緒。雖然陽光照不到、我却愛這孤僻的幽靜、唯恐辜負了這寶貴的春光。我不願坐在海濱上、或者徘徊於繁華的市街去受一春天的恩澤。我不需要春天、不需要一切、只需要一點溫柔的熱情和生命的活力。

我不能寂寞的沉湎事的、要學一股雄壯的海、沉默的海。我要有年青人的魄力、去實踐理想中的希望。而這希望或者又要在一個春天消磨殆然而我並不痛惜的、我須先要擺脫失業的枷鎖呵！

讓春天很快的流去吧！我不留戀、生命並不需要在春天中才能够生芽的、他欺騙了我、他更欺騙了世界。

櫻花時節、人與人之間還是有着一層很大的隔膜的、在我所有的只是無限的傷恨。

本報主辦訪日使節團各團員當選後之感想

祝畫澄（二十一歲）市立女中高中

友邦俗語常說：「如果愛你的子女、就應該讓他們出去游歷」。的確很對、因爲游歷中、舟車的勞苦、可以磨練身體、增加魄力、同時更能增進知識和見聞、所以游歷在人生是不可少的事情、特別在修學時期的青年、最爲重要、因爲書本上的知識、是偏於抽象、總不如實際的經驗、來得深刻、同時書本上所記載的、不過爲一切事理的提綱挈領、至於眞實的情況高深的意旨、必得自己出門縱觀、實地證察、然後才能融會貫通、瞭然於心、這是遊歷的所以可貴、況且研究一國的文化和國情、不是一件容易的事情、我們終日只讀日本書籍、學說日本言語、要想澈底明瞭日本民族的偉大、也很不易、既不明友邦的眞像、更如何能達到溝通親善提攜的境地呢？所以中國人到日本去遊歷觀光的事情、更是推進東亞新秩序、當前一件極重要的事情。

青島新民報有鑒於此、並爲連絡中日兩國女學生的友誼和協力建設新東亞起見、所以不惜重金利用春光明媚櫻花季節、舉辦中國女學生訪日使節團、個人承學校之派選、得以參加此團、東渡觀光、自己實於快樂之餘感覺新民報的義舉、並立志完成我們此去的使命和責任。

青島特別市醫師公會

產婦科 內外科	中久醫院	張建三	江蘇路八九 電話2三八九四號
花柳科 內外科 產婦科	高大夫醫院	高內安	肥城路八 電話2五八九四號
皮膚花柳科 內外科 產婦科	華德醫院	劉信齋 張伯雄	武定路二 電話2四八七六八號
內外科 皮膚花柳科	齊錠診所	齊定釣	安徽路三 電話2七九〇五號
內科 外科	海濱醫院	吳龍盛	山東路八 電話2五三一六三號
眼科	民眼科醫院	童德民	平原路四 電話2八七三七九號
小兒科	博和小兒科醫院	盛子惠	湖南路 電話2六一七〇六號
內外科 皮膚科	錫九醫院	孫錫九	四方華化路 電話3一七五三九號
內外各科	柏林醫院	張濟民	肥城路三 電話2三五五七九號
耳鼻咽喉科 皮膚花柳科 內外各科	桐林醫院	黃子奎	東鎮 電話3一三九七六號
神經精神科 皮膚花柳科 內外各科	耘蓬醫院	王耘蓬	高城路 電話2五七〇〇一號
內外科 皮膚花柳科 X光線科	壽康醫院	丁介眉	湖北路四 電話2五二三二號
內外產婦科 皮膚花柳科	子通診所	楊子通	湖南路十三 電話2五八三八號
內外產婦科 皮膚花柳各	太平醫院	張靜軒	台東四路二 電話3一七一七六號
內外各科	遠程診所	吳大任	膠州路六 電話2七二三四二號
皮膚花柳科 內外科	光陸醫院	金恆生	山東路三 電話2大四六〇六號
內外各科	高齡醫院	關嘉猷	安徽路三 電話借二、八五三六四號
眼科	同濟眼科醫院	李同濟	天津路四四 電話一、七四三九號
內外科 皮膚花柳科 產婦科	健康醫院	孫樹棻	肥城路四十七號 電話2八四八六〇號
內外各科 專門戒煙	福民醫院	司福連	青島平度路十七號 電話借一一、三七九六

感謝良醫王戒三先生
長春路一號潤華工廠　張澤生 張祝三 啓

乾坤寶補丸
求子有方公開研究
男人用過倫歡喜女界傳聞係仔爹
老而無子六粒見功　夜多小便六粒見功　遺精陽萎六粒見功　氣虛血弱六粒見功　房事不對六粒見功　子嗣難成六粒見功　白帶長流六粒見功　耳聾耳鳴六粒見功
青島經理　山東路廣東南店　青島台東三路廣南紡房
總行廣州　分行香港　滬行靜安寺路與和里　各埠紡房紡店均售

參茸百補腎中靈
參茸百補腎中靈、爲人體天然滋補劑、乃用人參鹿茸、及生精補血、固本扶陽等、貴重藥品、淬古法煉泡製而成、此藥能培長腎氣、生精益髓、補精神、腎寒精冷、頭暈腰痛、夢遺滑精、見陰不舉、見色流精、入爐即泄、精冷無嗣、心腎虛弱、腎虧腰痛、夜不安眠、凡一切腎虧虛弱等症、服飲全愈、久服延年、准保八十老翁、亦能生子、每盒一百粒國幣二元、每打二十元

劉氏花柳清血掃毒丸
專治男女傳染各種花柳毒病、男淋女帶、撒尿刺痛、小便紅腫下疳、魚口橫痃、結毒陰內、身起濕泡及滲折淋濁等症、久瘡未清、接染新毒、重病一氣准保除根、每盒國幣一元六角、外埠函購加寄費四角五分
總經理　福海藥房　青島黃島路
代售處　健民紡房天津路　仁濟紡莊大鮑島路　太和春紡莊黃島路　壽春紡房石村路　泰和堂東鎮濰縣路　新民紡房天津路

青島　競東大藥房
西藥原料　名廠成藥　注射針藥　醫療器械　衛生材料　化妝香品　歡迎主顧　價目克己　外埠函購　原班回件
天津路十六號　電話二六六〇九號

新到最高度漂粉精
敬啓者敝號新到德國億利牌高度漂粉精擬廉價出售有欲購者請至本號接洽可也
青島荷澤二路廿四號　福厚德謹啓　電話（二）五二八六號　五〇八九

會計師車沖漢通告
本會計師專門辦理呈報各官廳各種決算表出具會計證明書及會計之組織管理調查稽核清算充任淸算人破產管財人遺囑執行人信托人代辦納稅登記代撰關於會計及商事各種文件如有關於以上之事項委託者請駕臨肥城路西首漢成會計師事務所接洽爲盼

總批發　陶磁器　各牌洋針　搪磁器　各種刷子　新裝卡子　化學製品　各種文具　各種口琴　其他東洋雜貨各種
總經理　力士、花旗呱呱叫牙刷　鐘錶鏡子
青島市堂邑路十四號　新村洋行　電話（二）五六八一號

牙科博士推選靈品
雙美人牙膏
雙美人牙膏
汽廣貨店均有出售
蟲牙之原因與豫防
牙因何長生？即爲口中所積留之遺殘食物變能發生黴菌之作用變成一種乳酸及毒質便能侵犯牙齒使牙齒牙受莫大之損傷。欲防此患可用消毒殺菌兼能淸口利齒之雙美人牙膏。此膏尚有特殊美白牙齒之作用。因此牙科博士莫不推選也。
雙美人牌化粧品總行　大阪中山太陽堂　分行 大連・奉天・天津・青島・上海・南京・漢口

青島代理處　盛亨洋行　東鎮　館化路十二號　電話三、二二二四
君如需要電氣馬達務請牢記玲奮馬達能使君十分滿意
優點　選料監工　經久耐用　效率最高　馬力極充
如蒙惠顧　極承歡迎
上海玲奮電器機械製造廠

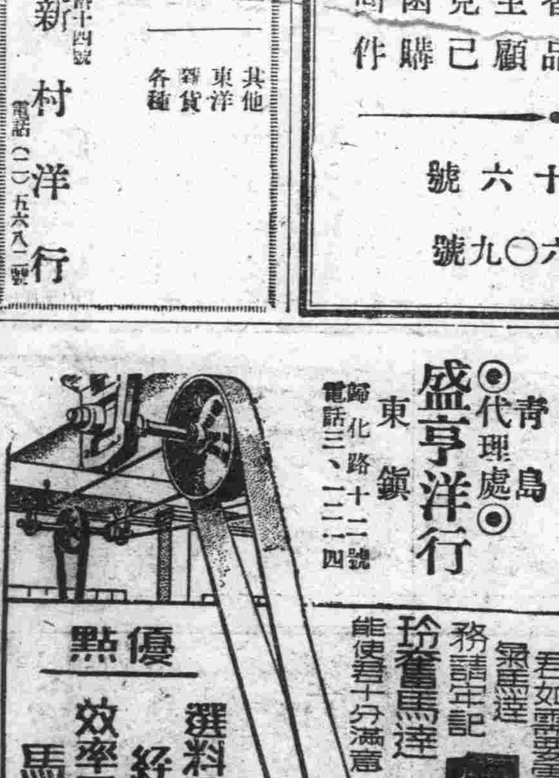

楊道眞大夫　專門根治花柳淋病　保險速愈
請你先到別的醫院盡量扎針吃藥如果百治不愈者再來本所詳細診斷按病用藥扎針立見功效郎知醫藥精良本所由美國購來最新藥品聖藥德國六〇六壓倒法國九一四並各種淸血針專治各樣花柳大症各樣淋病保險治愈永不再犯如病不好原錢退回美國針一元四元六元十元二十元至三十元並兼治男婦內外各科疑難大症
地址觀象一路一號楊道眞診所

介紹良醫
姜君鍼五平度儒醫也、家學淵源、已歷三世、脈理經驗、積四十載、內外婦科、著手成春、於婦人科、尤擅勝場、應診濟南、多歷年所、聲名藉甚、去冬以時局關係、客靑少試端倪、同春無算、同仁新醫懸壺、作島上病者福星、前代定診費如下、特此登報介紹：
診察所　東鎮泰山路二十五號 合林堂 借用電話三、〇九〇四
診費　上午門診一元出診二元車費在外　下午寓南路二十九號惲寶和電話二、四八七六 夜間另議
介紹人　王保良　滕少山　宗綠雲　劉子向　鄭道臣　萬云章　吳海濤　王福臣　王萬林　向景六　于龍林　李孫山　張宗庚　孫眉山　宋筱西　李任初　同啓

馬快可以取勝
康膚露
治脚氣最靈
主治　脚趾濕癢　頭癬癩癬　皮膚奇癢
定價　二角　四角　六角
山西路二十三號　南洋大藥房　電話二五八四二

永華齒科醫院遷移聲明
本院因修理房屋已由大沽路遷於山東路中南二二二號金星藥房內照常應診此佈
院長　劉永華

旅行顧客注意
敬啓者敝館新運到大批小形干片最適合旅行用定價特廉份四張取洋九角格日取件不誤主顧遇有快要者當日限時取件價目另議
明星照相館主人謹啓　青島高密路電話二、四九八九號

三山誠眼鏡老店
自身採嶗山晶石營業四十餘載
自設電機工廠出品精良
聲譽中外馳名　定價低廉
即墨路五五　電二・五六二三

評南國情淚

李大力

「南國情淚」在腳本上是非常美妙、緊嚴的故事一貫的在表演的氣氛中進行着、而使人感到弱小民族的痛苦和崎嶇很容易的我們從片中找出法國對待安南的手腕、除了政治經濟外、更以虛榮和豪華在引誘和腐蝕着。

導演對於此片的佈置上尚稱很好、兩個高潮安插得甚爲宜當。只可惜對於故事進行上欠缺充分的說明。

照明和攝影運用得非常美妙。像海蒂拉瑪第一次出現於夜總會時、電彈的影子掠過她的臉上、平空增加了不少魅力。此外像當船在河中航行時、望見岸上幸栅的森林背襯着傍浴着月光的白雲以及黃昏下的縱綫的寺院。那幽靜的色調和着悠悠的晚鐘。是多麼令人感到心淸和嚴肅。是多麼美麗的畫面。

在演員方面、最成功的要算面瑪農的海蒂拉瑪了、她有着蕃麗西拉蘭的美。瑪瑪爾拉的沈靜平和的內心的表現和諧。她自己獨特的作風。每當她凝視着心愛無限的眼睛時、美名的空虛會填入觀者的心胸。她對於言語音調上運用得很好、句句都像是從懦弱者口中吐出的音波。在瑪農得到護照後、那緊張的寄中帶着欣悅聲音是多麼的目光、和低沉的語調、更使劇中增加許多悲的色彩。祇是可惜於臨死前的表現、未能再深刻些、如能像嘉寶於茶花女中臨死時的蒼白面容、而言語聲音沙啞中帶着無力時、那就十全十美了。

飾比爾的謝勃泰勒無檔采演出、其中有幾處有些失當。像瑪農說及尼姆被棄之時、歪着臉說話的動作、會令人感到生硬和作假過分了。配角師狄拉洛西的史却德克維爾稱不錯的。能在平淡的表情中、將滿腹的引誘陰險和欺詐、從他那悠慢的語調中流露出來。已不是件容易之事了。

伊麗娜鮑慧兒與「龍鳳新配」

歌帆

伊麗娜鮑慧兒以往是美國很知名的一位舞蹈家。自從投身銀幕後、在「百鳥朝鳳」——一九三五百老匯交響樂——中一舉成名。善踢蹉舞、舞姿之美、頗與衆殊。最近與弗雷亞斯坦合演「龍鳳新配」——一九四〇百老匯交響樂——即將在本市獻演、弗雷亞斯坦自與金姬羅潔絲分離以後、於藝術前途並無影響、相反的與伊麗娜鮑慧兒合作以後更有無限的進益。在新片「龍鳳新配」中可以證明。

電影

賈利勞頓新片「人慾」

—爲上年度文藝巨著—

人慾一片爲一九四〇年文藝巨著、由影壇怪傑賈利勞頓及卡洛榮白黛合演。賈利勞頓最近的片子不多、新作「鐘樓怪人」迄未來青、這是在「鐘樓怪人」以後的一張、約日內在青開演云。茲將故事梗概誌次：

農夫東尼係意籍、植葡萄於加利福尼、勤儉起家、得成小康。麗薇偏嘗辛苦未或稍息、得友人召、遂離鄉作城市之

臨行、東尼以農事委之喬治、喬者、東尼之左右手、東遊舊金山、識女侍亞妹、愛焉、然拙於辭令、不敢略吐衷曲、及返、求喬捉刀作情書。亞亦委友作書、如是木桃瓊瑤、頻向往返、東有乞婚意、亞則許之、亞向其索照、東自嫌貌醜、以喬照寄之、亞自東邀來鄉、滿冀會聚情郎、一吐衷曲、喬不能却、從之、亞誤喬卽東、芳心大悅、及東尼面解一切、亞以其出於至誠、雖不免有彩鳳隨鴉之感、亦允與結合焉、湯大喜、設宴慶祝、並介紹當地名僑、與亞相識。

湯欲以已之所長示亞、不幸附樓傷腿、醫囑休飯半載、婚事遂告延期、喬見亞後、愛絲已結、因不堪自苦、輒欲求去、因東病、委以重任、不克行、深夜過亞、不克自持、亞由是失身、事後深悔、惜已不及。

一月後、東病愈、將婚、亞忽病、經醫診視、知爲有孕、醫察知以喬所爲、痛責之、喬慚疚甚深、求去、東不明喬之去意、驚奇非常、時亞亦有離東意、喬忍主、將與亞同走、亞痛怒之餘、擲以巨掌、喬生行、東見其手握亞腕、疑之、見詰、亞以實告、東乃痛毆喬、喬自知有罪、甘心受罰、不敢或抗、東力竭、喬始悵悵離去。

東仍欲娶亞、以爲亞他日之計、亞拒之、神父來携亞行、東悵悵不已、揮淚而別。

影壇拾遺

怒潮

(一)奧勃林的祕方

「紅谷壯士」的主角喬治奧勃林是一個人人都知道的武俠明星、他的單槍匹馬出入萬人叢中根本不當一回事、可是他還有個祕方、是人們不知道的。

每在開拍新片的前三天、喬治奧勃林就開始實行他的祕方、他專吃飲料、不吃一點硬塊的東西、這樣三天以後、在別的人是應該感覺到非常之乏了、可是他則不然。他反而精神奕奕在拍片場中耀武揚威起來。

他認爲這是一個康健保險辦法、避免一切的危險的病症、他以爲飲料是可以使人的身體上得到一種刺激、使人的腦子非常淸醒、如此、他就可以專心做戲了。他的祕方實行迄今已達二十五年的歷史、這：「紅谷壯士」是他第六十五部的戲、和他配演過的、如珍尼蒨諾、曼麗單莎蘭文、莎雪愛爾等都知道他這樣的祕方。

(二)狄安娜竇萍的結婚

青春少女狄安娜竇萍自從他第八部傑作「春到人間」以後、已將與馮保羅結婚、據權威方消息、本年三四月間便可見二人喜訊。

(三)投狐報羊

埃洛爾弗林的太太麗達美泰、有一次到市場上去、看見一只小白羊、甚是可愛、她便馬上把那只羊買下來、當同家裏送給她的丈夫、弗林的朋友說：「他倆太客氣了、弗林剛買了一個狐皮領給她、她馬上送一只羊、眞是『投之以狐狸、報之以白羊了。』」

(四)並不好學

曾姆斯史都華在一部新片裡、要拍一場到圖書館裡去的戲、情節大概是史都華揀了幾本書然後走了出來、可是等到他把這一場演完後、導演馬上喊了一聲「開麥拉」、一面對史都華說：「你好像從沒有進過圖書館、」史都華臉兒紅紅的說：「是的！我從來沒有進過。」

新片介紹

一、大都會 (City For Conquest)

主演：詹姆斯賈克奈、安秀麗丹。

導演：李代克。

出品：華納公司。

這是表現紐約城的一部動人的影片。寫紐約城裡幾個平凡人物的故事然而這幾個平凡人物的遭際、却「可歌可泣」、極盡廻腸盪氣之妙賈克奈是一個小市民、一個汽車夫、他只希望能够賺一點薪金、然後去和他的愛人安秀麗丹結婚。但賈克奈却遇到一個拳擊經理人、他、把賈克奈當作了商品般地去打錦標、不幸在一次熱烈的、鬥爭中、賈克奈遭了暗算結局的悲慘、出人意料之外、全片在緊張熱烈的雰圍中、也充滿着感傷的氣息、賈克奈的演技、出神入化、安秀麗丹亦復不同凡響、而音樂方面的特殊的成就則是應該在這樣大書特書的。

二、淚灑莊苑 (Lady With Red Hair)

主演：曼麗霍金絲、克勞特倫斯。

導演：葛德白赫德。

出品：華納公司；

一個女子在離婚之後、因爲法律不能允她看到自已的兒子經濟方面又不允她有上訴的權利、於是她踏上了舞台想從藝術的前程上、獲得金錢、獲得兒子、然而茫茫歲月、她雖已有了錦繡的前程、可是她却沒有了兒子、於是她又把全力致於藝術、獲得非常的榮譽、曼麗、霍金絲演來聲淚俱下、憾人心肺、確是演悲劇的拿手、至於克勞特倫斯的導演、更是非常逼眞、無論爲人發慈悲常可愛爲本片生色不少。

三、香箋淚 (The Letter)

主演：蓓蒂黛維絲、

導演：威廉懷勒、

出品：華納公司、

從古裝變到時妝、蓓蒂黛維絲、在「香箋淚」裡、恢復她的美麗、同時也恢復了她的青春、這是英國著名劇家毛亨姆的名著、在舞台上獲得空前的成功、劇情是寫一個已嫁的女人、李絲運用她自已的手槍殺她的情郎、來見的短簡、而她的一封去約情郎的信、却落在她那情郎自已妻子的手裏、李絲的律師用金錢去把那封信收買來、法院判她無罪、可是當她丈夫問她愛不愛自已、她却說我不能愛你、結果她給她情郎的妻殺死、全劇畫面、像詩一般的美麗、蓓蒂的演技、極盡細膩熨貼與出神入化的故事、尤其是內心表演、深刻有力、緊緊地抓住觀衆的心緒、確是十分名貴之作。

四、利慾薰心 (Victory)

主演：弗立德馬區、蓓蒂要兒特。

導演：約翰克郎威爾。

出品：派拉蒙公司。

久別了的弗立德馬區、在這裏出演了、他還是這樣的英雄尤其是高低剛柔合度的聲音、仍是這樣的可貴、配以人獸關頭的蓓蒂要兒特、妖艷動人。本片所能領如定完美、全在「得人」方面。

故事是寫述一個隱身匿跡在孤島上的人、被人疑心藏有財寶、並且還有一個動人的美人、於是有一個貪婪心之徒就假裝爲英民來到孤島、想以乞憐的法子、來獲到到寶藏、然後却財奪美、以遂其財色之慾、結果歸于失敗。導演者能緊握住觀衆的情緒、這是全片最好之又一點。哈德爾士、在此又盡多角、運用獨特的演技、盡量發揮。

—怒潮—

「人慾」中兩主角賈利勞頓與卡洛榮白黛

「南國情淚」觀感

歌帆

「南國情淚」是和「海角遊魂」有着同樣的情調、只是內容上不及「海角遊魂」的深沈低垂、強烈緊人的氣氛。但在演出上還能完成它是一個絕大的悲劇。

海蒂拉瑪在我所看見的這已是第四張片子了、她的演技對於觀衆是有着沈大的吸引力、她的美是高超的、不流俗。但我們總感到羅勃泰勒在本片中不是個劇中人、而是羅勃泰勒、因爲他一貫是個喜劇的演員。羅伯的喜劇他是可以勝任的、但悲劇在他是不能嘗試、「南國情淚」是和「茶花女」一樣的失敗、我想如果仍然教賈利斯能飾任男主角的話、在成績上一定完整。

關於胡蝶來青

在本月一日新聲版曾刊登一段關於胡蝶來青的消息、一直到現在、仍然有好多的讀者打電話到本社來詢問、這條消息本來是個玩笑、只要是留戀當天特寫欄的他一定會很瞭然了。

伊斯拉文 糖衣片

【主治】
急性慢性淋病
淋病性膀胱炎
淋病性關節炎
淋病性副睾丸炎
婦人淋病
細菌性腸疾患

本片劑中之主成分、經過消化器官以後、其結果必取道腎臟、通過淋菌巢穴、自尿道口排泄體外、其間直接對於淋菌之有殺菌及抑制發育之作用、自可無待贅說、同時因其又能鼓勵體內細胞、頗足以增進全生體之抗淋力量、是以淋病患者服本片劑以後、先則可去尿道漏膿及排尿疼痛等症狀、繼則尿歸淸澄、淋絲消失以至於顯微鏡下不能證明淋菌、此外如淋病性關節炎及淋病性副睾丸炎等、且莫不可由此而達治癒。

本片劑內服期間、並無不良副作用之可虞、而儘可安心運用、是爲特長。

（包裝）25片 50片 100片 300片 500片

總發行 株式會社 武田長兵衛商店 日本大阪市東區道修町
天津辦事處 天津日租界旭街
北京辦事處 北京宣武門內大街
青島辦事處 青島莒縣路一號

41(5)17

三共 SANKYO

防止疲勞的

維他命B之始祖 阿利砂仁

鈴木梅太郎博士發見

注射液係溶解於生理食鹽水內之阿利砂仁爲酸鹽結晶、維他命B1結晶)本結晶品〇・〇〇三瓩與國際標準吸着品之一〇・〇瓩之效力相等、內服製劑含有所謂之複合體

適應症 腳疾之治療及預防用、患肺結核肋膜炎、腸熱症（腸窒扶斯）等症時、姙娠（懷孕）產褥授乳時、乳兒腳氣、生長及榮養起障碍時、食慾障碍時、疲勞過度時、因腳疾之關係而起限障碍及聽器障碍等々

片劑・粉劑・液劑・越幾斯・注射液

三共株式會社 本社 東京市日本橋區室町 出張所 天津西宮島街一ノ五

ORYZANIN

坂井屋

堂邑路寫眞部 電話二、三五八五、二、六六六四
山東路運動部 電話二、六三六六

齊魯會計師事務所 會計師戚金屏啓事

一、民國二十六年十一月十九日以前領有之商標註冊證須於本年五月二十二日以前呈驗、如不遵限呈驗商標局得撤銷其商標專用權
二、二十九年度第一類營利事業所得依法須於五月末日以前申報
上列事件均經主管機關迭次嚴催依限辦理在案本會計師業經依法登錄得以本會計師名義「代辦上列事件手續」簡便如蒙委託請至本所接洽爲盼
所址青島湖南路上海飯店 電話 二五九〇二

戒煙 黑白毒品 七日斷淸
本院運到大宗藥最新結品、注射、內服、靜用淸毒汁、治療、無論癮大小限一星期、完全戒淸、戒除期內、不誤工作、戒後使身體壯、絕無毒質存在、請保永不復吸。

痔瘡
治療方法、新發明、專用藥汁治療、使痔、漏管、自然枯落、永無刀割、無論內痔、外痔、脫肛、便血、發炎、結核、等痛苦、無論遠年近日、一概包治、治後行動自由、並不妨礙各項職業。
山東路北首一〇〇號 濟衆診療所

註冊商標 最新出品

蘇紗汗衫 涼爽適意
婦女服裝 式樣新穎
中人童裝 顏色鮮艷
整批零售 無不克己

三和棉織廠精製 電報掛号1350
營業部 高密路 TEL 25537
工廠 雒口路 3-716

鍼灸按摩專家田達義 統治內外婦兒各科
鍼以古法針灸、新醫理解剖、而以毫針施術、專治有効時令病、霍亂、中風、不語、半身不遂、吊線瘋、羊角瘋、痿疾、泄痢、嘔吐、消化不良、積聚、疝氣、頭風、眼疼、心腹痛、牙疼、耳聾、喉蛾、手足腰背疼痛、各種癱疽、疔瘡、瘰癧、婦人月經不調、赤白帶下、治症繁多、無不迅速奏効、兒科百病、專以推拿手法、或助以針、收効尤速
上午九時至十二時門診五元
下午二時至五時出診十元
診所暫寓滋陽路南頭19號 費縣路轉角

偏墜疝氣 花柳淋毒 心胃氣痛 耳鳴耳聾
青島太和春老藥房獨家經售 小港關沒金鄉路二十一號
（七痛斷根丸）專治偏墜疝氣小腸串疼腎子腫疼或梅毒性疝氣等症一盒保愈每盒洋二元五角
（搜毒淸血丸）專治花柳淋濁疳瘡楊梅疔瘡便毒魚口橫痃以及一切無名腫毒等症服後立見特效此藥功能解毒淸血內除毒根每盒一元二角注射藥針強力倍加每盒二元
（心胃氣痛靈）專治各種心口痛以及肝氣不舒等症服後非但立時止痛並且永遠斷根每盒一元大盒二元
（耳聾立聰丸）專治耳鳴耳聾耳內流膿等症服用此丸立見特效者請一盒試服確實痊愈斷根功效偉大萬試萬靈每盒三元

資本金壹億圓 積立金壹億四千參百四拾萬圓（全額拂込）
營業種目 一般銀行業務 定期、當座、特別當座預金、貸付、割引、內外爲替信用狀發行、其他一
本支店 橫濱本店、東京、東京丸之內、名古屋、大阪、神戶、門司、長崎、小樽、大連、營口、奉天、新京、北京、天津、芝罘、濟南、漢口、上海、香港、廣東、馬尼拉、巴達維亞、泗水、孟買、喀喇蚩、新嘉坡、盤谷、河內、倫敦、紐育、桑港、布哇 等
日本銀行代理店
橫濱正金銀行青島支店 青島市館陶路壹號
電話（二）八二二一 八二二二 八二二三 八二二四 八二二五（宿直兼用）

張萬年大夫 花柳淋病
確具把握 負責根治
特備近代科學化各種電器醫械 採取世界最新技術 運用歐美名廠特效靈藥 憑十五年以上臨床經驗 爲各級社會解除切膚痛苦
並專治一般屢治不愈疑難之症 絕對負責 確保斷根
初起久患 屢治不愈

花柳病一般症狀及療法

花柳病分四個病源、在不潔交合時染得何種病源、即發何種病態▲四個病源即梅毒、（蒼白螺旋菌）白濁（淋雙球菌）軟性下疳（杜克萊氏桿菌）鼠蹊淋巴肉芽腫（亦稱第四性病病源爲尙未發現也）、▲目前對四種花柳病之治療、均已有極進步醫術、且大致均亦發明有對症之特效藥、是故、在不幸染病者、要驗醫未得人而納未適用耳、▲部人行道十五年以上、專科淋病花柳、臨診殆無辦症能洞澈、資驗多、故治病能具把握、且因獨具奇藥、故世界各處一經有特效新藥及進步的醫療器械發明、大都儘先採用、因是過治療各病雖未必能盡人、然確對病家能負全責、尤以一般屢治不愈之疑難症狀、確有絕對把握可以保證在最短期間內消滅斷根。

[illegible]

花柳病者須注意的變化

[illegible]

如何方能治愈頑固各症

[illegible]

總批發
國產淋敵丸 犀黃淸血丸 魚便消回丸 痔漏化管丸 定價每盒三元
黑牛補腎丸 定價每盒三元
一盒確具把握除根
各大藥房均有代售 張萬年大夫
一掃光藥膏 主治乾濕膿疥頑癬
六〇六藥膏
一掃光藥水 主治皮膚搔癢
全治水 患處立效
全治膏 主治風寒麻木、四肢筋骨疼痛、痛氣偏墜跌打、損傷貼患處立刻見效

青島台東六路八十八號 華北汽水廠 電話三三五八

數百年全國知名婦女特效良藥！
廣東慎之堂出品 烏鷄白鳳丸
此丸擅能調和氣血培養眞元多服疾病不侵自然易獲麟之慶若身已受孕則安胎保產產後則去瘀血生新血不論老婦少女無病常服亦能壯體延年茲將主治各症略舉於下
主治各症 月經不調 身體虛弱 胎動不安 兩色青白 久不受孕 血色不正 脾虛泄瀉 產後血虧 氣血不足 頭暈目眩 常患小產 不思飮食 赤白帶下 肌肉消瘦 初孕吐酸
青島山東路 電話二七一七九 廣東藥品商店總經理 （定價）特製一元四角 普通一元二角 試用六角
北京路天合堂藥房（電話2三八六號） 山東路北誠大藥社（電話2五一七五號） 天津路廣東大藥房（電話2六〇九號） 東鎭三路口濟南大藥房 北京路長春堂藥行（電話2五九九八號） 博山福成祥 煙台福昌泰 膠縣安大 廣東商店分銷處

小兒聖藥 李琴圃福幼餅

專治小兒瘟疫發熱痰喘咳嗽等症
每瓶五角 藥房均售
琴圃兒科醫院發行 廣西路一號 電話二四四七六號

經濟

現生油市平衡 期市突醒起 後市平和無何變動

本報特訊　本市之期現生油米市、近中因洋帮對現生油吞吐不定、以致市况亦因之受其影響亦升亦降、有極度之跌落、則必有相當之返升、八日之現生油市銷路、初拍因受週一期市暴落之牽掣、以致開價即行低落、洋申兩幫因貪廉之故、乃相率吸納、貨主不忍再低、故無何榮辱、供求平衡、情况略見强硬、現生米銷下平庸過磅安一千三百包小價卅四元五角、大價三十七元五角、定期生油米銷路、因現銷略示倘利、故人情突然醒起、逐疲者忐忑不安、啓拍後爭相買進、一時竟無售主、供求懸殊、乃較週一返升數元、初以上追過急、雖勉中流週落、終以供者虛怯、攻勢之符乘勢接力攻進、市再逐步升起、其狂升暴落之情況、實爲近數月來少見之畸形狀態、午後供求平和、無何劇烈衝動、於膠立之狀態下收市云。

蔴袋市好轉

本報特訊　本市之香港蔴袋市交易、近中因銷下不暢、乃來源頗湧之故、因之愈趨愈下、八日之蔴袋銷下、雖市場各貨均見返升、然蔴袋因存底豐厚、及源源而來、安價一元七角七分、較七日再落下一角云。

北京對滬匯兌行市 耗色益增大 北京物價將趨狂落

北京通訊　北京對上海匯兌行市、昨日外商銀行掛牌、舊法幣價狂落、業已打破六扣、聯銀券價値驟增、市面銀根異常緊縮、每萬元耗色、由三千元頻漲、昨日漲達四千〇四十五元、衝破四千元大關、造從來未有之高峯、京市物價趨勢、將有猛烈之狂落云。

紙張市平和

本報特訊　本市之各種紙張交易、近數月來始終於沉悶中逗留、不思返醒、銷下呆滯、不易伸展、七日之各種紙張、銷下依然不見好轉、安價如下、一七富士紅大板紙六百五十元、一七三K大板紙四百四十元、一七K大板紙四百四十元、二五金昇大板紙四百七十五元、東洋報紙五十四元、西洋大件報紙二十九元、西洋小件報紙三十元、加色廢黃紙四十五元、加色表黃紙四十八元、六五裕盛茂大鷹紙六十三元、六五裕記大鷹紙六十元、六五吉正大鷹紙六十三元、乾盛京稿紙七十元、乾盛元書紙六十八元、一二柏子毛太紙六十三元、龍屏紙二十五元五角、提屏紙二十一元八角、二十一元五角、八寸尖紙二十一元五角、改方稿紙二十七元、改方稿紙二十四元、十刀二百張大京稿紙七十元、九刀小京放紙五十六元、九刀三百張大京放紙七十六元。

寧市繁榮急進 金融益强化 銀行錢莊不斷增設

南京通訊　本京商業事變時受損最鉅、蓋當時以南京爲京滬線終點之故、迨國府還都以後、人民金融事業、獲有安全保障、各方游資、紛紛向京發展、中央儲備銀行、又應金融界之需要而告成立、因現金保證準備充實、社會經濟、得此調劑、更形欣欣向榮、國府還都一年以來、各業新張商店數額、較去歲已驟增一倍、其中大規模市場、如中央商場等、均恢復原來社會上之地位、同時最近兩日南京市銀行、又揭幕營業、社會繁榮、更有莫大期待云。

應提倡之植物

中國地大物博、向爲世人所推崇、但以文化及科學程度落後之故、致曾遍土地未能廣爲利用、貨棄於地、淹沒無聞、實爲可惜、茲略舉幾種應用植物之種法、所費不貲、而獲利實非淺鮮、希望對於園藝有興趣者、無妨試辦。

【種冬筍】以栗行爲最優、肥磯味美、大者每隻重七八斤、其苗園係竹種、種後二三年、粗可徑寸、取苗時、須選健全、而又叢生於竹林外邊者爲佳、以其發育充足、蔓延自在也、但掘時須留心、勿損其根、作竹林法、其地須略傾斜、若大傾斜、須將峻土移上層、創作等級形、方可植苗、每地三百步、可植六十株、施肥之法、在傾斜之地、則於最低處之六七畝、依次掘穴、平地則於中央掘穴、灌廣熟堆肥五六寸厚、再摻和糞尿蓋之、上覆細土、子細將苗根植斜坡高處、植苗之時、約在六月初旬、先採取其太密者、第二年冬、自他處運土三擔、平覆全面、則至第三年、產筍必愈增多、所由肥料、以堆肥廣、稾灰糞、糞尿油粕等爲合宜、就中糞尿油粕、須於採筍時、掘穴施之、採後則必覆土、種竹須將已生之竹截短、留存者去地七八尺、以便筍發生暢旺、惟六七年後、竹已枯老、須逐漸採伐、更養新生之竹、又種筍須將其發筍一年、記諸竹上、採竹之法、須用鋤嘴凡見地上有龜裂處、下必有筍、於此插入鋤嘴、一舉即得筍、然筍之伏地中最深處者、外面土並不龜裂、則須於日未出前、赴竹林窺地面、凡有筍伏處、必有露一滴、便採取之、此誠農家莫大之利益。

【種冬菇】當今冬菇價値、日益昂貴、良以來源無多、嗜者甚衆、固無怪其然也、豈知戀其自生、萬不如人工種植之盛、人工種者、只須將舊地板造成木框、約長五尺、寬二尺、底面之四隅、裝四根木柱、高約尺許、將木框層層疊起、則各各框可離一尺、不惟透風不悶、亦便生後亦採、種菇之法、先取稻柴置牛棚、馬廊中、一任踐踏、使吸收尿糞、十分透足、乃出堆積俟發熱後、勻補筐底、約厚三寸五分、上面鋪黑泥一層、約厚一寸半、泥土再鋪草料一層、草上再鋪黑泥一層、厚愼如前、如是則適與筐口齊平、鋪置既訖、即將冬菇種入泥中、用蘆蓆遮蔽、菇自生長、但此菇筐、須放置於向南溫暖室中、大忌北風之侵襲、須全用蘆蓆遮住、屋內溫度務須在華氏十度以上若較此低於此必須生火助之、至欲得佳良之菇種、須選開如傘形之菇、留而勿採、候其老熟、方採摘陰乾碎爲粗菇、即可作菇種矣、依此種植之法、每之木筐可產冬菇兩斤、若運種十筐、可得二十斤、每斤菇價一元、計得二十元、此進益也、至於種菇木筐每隻約一元、稾薦約一元餘、草料每框約兩角、燃料每月約七八角此費用也、除用可得益六元餘、倘再多種若干筐、收獲大爲豐盛、獲利之鉅、更當如何、此種輕而易舉之事業、豈忍因循自誤、失之交臂耶。

糖市交易 無何變化

本報特訊　本市之各種紅白砂糖交易、近中銷下仍不思開展、故安價無何榮辱、在歧途中徘徊、七日之各種赤白砂糖、雖亦場內各種物價回落、然糖市未至下降、安交依然平和、茲誌安交價格如下、蓆包宇字白糖八十三元、蓆包亨字白糖八十一元、蓆包離字白糖八十二元五角、蔴包宇字白糖八十二元五角、蔴包榮字白糖八十二元五角、蔴包鹿字白糖八十二元五角、蔴包赤糖七十四元、蔴包本港青糖六十四元、蔴包本港冰青糖七十元、蓆包台青糖六十四元、二四號粗砂糖七十九元、二二號粗砂糖七十七元、A字箱冰糖四十五元。

上海生活指數 十五年來統計 各項物價與年俱增

上海通訊　本市百物騰漲、市民生計頓感維艱、衣食住三大要素、價格上升、猶之脫馬奔馳、迄無止境、記者探得十五年來之上海工人衣食住費用指數如下：

十五年衣着一〇八、二二、食物一〇三、四六、房租八五、六三。
十六年衣着一〇六、九二、食物一〇四、二〇、房租八三、九〇。
十七年衣着一〇七、八二、食物九〇、三四、房租八五、七二。
十八年衣着一一四、七四、食物一〇〇、九四、房租八八、八八。
十九年衣着一一七、〇五、食物一一八、九七、房租九一、五八。
二十年衣着一三三、七二、食物一〇七、七〇、房租九七、九九。
二十一年衣着一三四、三六、食物一〇〇、二四、房租一〇〇、三三。
二十二年衣着一一一、二八、食物八六、三六、房租一〇五、七七。
二十三年衣着一〇〇、三八、食物八八、一二、房租一〇六、〇八。
二十四年衣着九六、六七、食物九一、八四、房租一〇三、二二。
二十五年衣着一〇〇、〇〇、食物一〇〇、〇〇、房租一〇〇、〇〇。
二十六年衣着一一二、四一、食物一二一、五二、房租九六、三八。
二十七年衣着一三六、九二、食物一三三、九五、房租一四七、五八。
二十八年衣着一七八、〇八、食物一九一、六八、房租一七六、一五。
二十九年衣着三三七、〇五、食物四六九、四一、房租三三六、五三。

三十年一月份衣着四三二、四四、食物六四七、六二、房租三八五、二六、前年十二月份平均衣食住價格與去年十二月份比較、衣着增百分之五〇以上至二〇〇、食物增百分之二〇〇以上、房租增百分之一〇〇以上至一五〇、但三十年一月份較之去年十二月份、衣着指數爲四三二、四、增一三、七二點、食物指數爲六七四、六二、增一三、四〇點、房租指數爲三八五、二六、增三七、〇七點云。

濟市染織業 近來呈現急速發展

濟南通訊　於濟南華人織布手織業者及染色業者、最近更有增加之概、而其生產額於民國二十九年度有一百二十四萬七千四、比事變前之民國二十五年度較增約百分之六十、此乃與濟南治安之强化確立、同時散在濟邊地區之諸加工業者、集中轉住市內、同時反映人口之增加製品之需要漸增而緣行、急速的發展者、染色業者、受青島天津方面之訂購染色加工者編、雙龍、花鳥、燕喜等綿布手織業者、即製織現地消費之棉布也、按事變前與去年度而業者之比較如左：

	民國二十五年	同二十九年
織布業		
木製織機	六百架	二千一百架
鐵製織機	一百十五架	一百十七架
生產量	二十八萬四	五十四萬七千四
染色業者	一百八十戶	二百十六戶
生產量	五十六四	七十萬四

紗布市略暢 豆油仍猶豫

本報特訊　本市之期現紗布市銷路、近中亦跌落不堪、實因外埠不振及本市油米暴落所致、八月之現紗布、雖銷下略暢、然安交價格依然纜疲、期市受油市返升之提攜、及津市銷下轉佳之故、以致稍其返升之態云。

本報特訊　本市之現豆油銷路、伴隨期現生油暴落之牽制、亦步趨下沉、八月之期現生油雖見好轉、然豆油未見返升、仍居猶豫之象、安價五十二元、至於牛油銷下狀况、自春節後向屬濡和、始終在九十元左右徘徊、乃八日之牛油銷下、突由週一九十二元之高價、一再而爲七十三元、跌下十九元云。

謀農物增產 防止黑穗病 用麻綏藥消毒種子 新民中央總會通令施行

北京八日中華社電　新民會中央總會厚生部、以華北主要農作物之高粱、及小麥、每易染及黑穗病、該會爲謀華北農物增產、期使農作物得有健全之發展、曾擬對策、頒訓令各地直轄總會、對於此項病症、應使用麻綏藥、並須依照消毒法實施消毒、茲將訓令原文及消毒法誌左、訓令原文：

爲通令事、查華北主要作農物中之高粱小麥之黑穗病及粟之白髮病、頻年發生、爲害甚大、對該病之預防、實爲當前華北食糧增產上之重要工作、茲爲預防此項病症、計應依左開辦治使用麻綏藥、獎勵實施種子之消毒、除分行外、合函令仰該總會遵照、並轉飭所屬一體遵照、辦理爲要此令。

消毒法

於石油空罐或相之類端鑿徑長三四寸、且能密封之孔倒入小麥高粱種子五升（約半筒）、加以麻綏藥二錢半、於粟之種子則約七合、加以麻綏藥三錢、然後蓋蓋、上下搖動十數回、使粉末附著於種子之表面（使用上之注意）、麻綏藥（醋酸銅粉末）、爲毒劑、故塗抹之際、勿使粉劑觸於口、並應帶以口罩爲宜、又塗抹之小麥、因有害於人畜、不能充做食料、或飼料、故應爲消毒之種子、盡行播種、勿使剩餘爲要、（種子消毒之時期）、種子消毒之時期、普通於播種前施行之、但於日本朝鮮滿洲各試驗場之試驗成績觀之、收穫後種子消毒、及播種前種子消毒無何大異、故消毒時期勿須顧慮之云。

內外市況

本市市況（四月八日）

○棉布期貨前場	
四月開	35.90
最高	36.39
最低	35.30
收盤	36.15
成	6925件
五月開	36.00
最高	36.70
最低	25.55
收盤	36.60
成	8575件

○土產期貨前場	
生油	
四月開	73.00
最高	73.10
最低	71.00
收盤	72.90
成	670車
五月開	72.50
最高	73.20
最低	71.00
收盤	73.00
成	840車
生米	
四月開	37.50
最高	37.50
最低	37.10
收盤	37.10
成	18車

○棉紗現貨	
16支	
銀月	1240.00
童魚	1165.00
寶來	1175.00
20支	
銀月	1250.00
五星	1235.00
豐島	1200.00
32支	
銀月	1580.00

○棉布現貨	
雙龍	38.90
	39.00
	38.90
	38.80
	38.70
	38.60
花鳥	36.80
	36.70
	36.60
龍門	36.60

○土產現貨	
生油	66.00
成	180簍
生米	36.00
成	1500包

○麵粉市	
炮車	16.30
鸚鵡	16.20
火輪	15.30
游魚	14.85
飛英	15.25
龍蝦	16.85
金豹	16.55

○雜穀市	
膠州小米	26.00
火車高粱	17.00
稻米	15.50
小米	22.00
元豆	20.00
黑豆	18.00
小麥	31.00
青口元豆	22.00

○棉布期貨後場	
四月開	36.00
最高	36.35
最低	35.70
收盤	36.35
成	件
五月開	36.35
最高	36.80
最低	36.15
收盤	36.80
成	件

○土產期貨後場	
生油	
四月開	72.00
最高	73.70
最低	72.00
收盤	73.10
成	車
五月開	71.90
最高	73.70
最低	71.90
收盤	73.00
成	車
生米	
四月開	37.60
最高	37.80
最低	37.40
收盤	37.80
成	車

海外市況

○大阪棉花 前場開盤	
四月	79.75
五月	79.75
六月	79.75
七月	無市
八月	無市
九月	無市
十月	無市

○大阪棉布 前場開盤	
四月	4.900
五月	5.050
六月	5.330
七月	5.470
八月	5.620
九月	5.760
十月	5.900

○大阪棉花 前場收盤	
四月	無市
五月	無市
六月	無市
七月	無市
八月	無市
九月	無市
十月	無市

○大阪棉布 前場收盤	
四月	4.930
五月	5.190
六月	5.420
七月	5.570
八月	5.735
九月	5.870
十月	5.990

○東京滙兌相場	
對美	
賣	23又16分之7
買	23又32分之15
對英	
賣	12.0
買	12又2分之1

○正金銀行建値	
對美	23又16分之7
對英	12.0

○軍票交換相場	
47元又2分之1	賣
47元又4分之3	買

○東京短期 前場開盤	
新東	111.40
鐘紡	152.00
滿業	63.00
日魯	64.00

○大阪短期 前場開盤	
新東	111.40
大新	55.40
鐘紡	152.00
滿業	62.80

○美國向各國滙兌	
美英	403又4分之1
美華	5.50
美日	23.47

○三個月期貨	
美英	不
美法	立

○美國向歐大陸滙兌	
美德	40.05
美法	2.32
美荷	不立
美比	不立

○各國金銀塊	
倫敦金塊	
現貨	168.0
倫敦銀塊	
現貨	23又2分之1
期貨	23又2分之1
紐約銀塊	
現貨	34又4分之3

○紐約股票	
司其魯	57又8分之1
阿那空達	24又2分之1
鐵道股票	29.32
工業股票	123.64
諸項股票	36

○英國向各國滙兌	
英美	402.50
英法	不
英蘭	
英德	立

○英國向東洋滙兌	
上海	3又32分之13
孟買	16又32分之1
香港	13又32分之1
新嘉坡	24又16分之3
日本	12又2分之1
巴達比亞	7.53
西貢	11又4分之3

○印度棉花	
平果爾	
5月	121又2分之1
7.8月	122又2分之1
阿姆拉	
5月	153又4分之1
7.8月	153又4分之1
121月	158又2分之1
白露宏	
4.5月	220又0分之0
7.8月	225又2分之1

○紐約棉花 新約定	
5月	11.27
7月	11.23
10月	11.41
12月	11.31
1月	11.11
3月	12.12
現貨	11.15

○大阪棉花 後場開盤	
四月	79.75
五月	79.75
六月	79.75
七月	無市
八月	無市
九月	無市
十月	無市

○大阪棉布 後場開盤	
四月	5.070
五月	5.130
六月	5.450
七月	5.590
八月	5.330
九月	5.820
十月	5.960

○大阪棉花 後場收盤	
四月	無市
五月	無市
六月	無市
七月	無市
八月	無市
九月	無市
十月	無市

○大阪棉布 後場收盤	
四月	5.020
五月	5.130
六月	5.415
七月	5.550
八月	5.690
九月	5.820
十月	5.950

北京證券

北京八日中華社電　八日北京證券行市

統一甲種	七〇、〇〇
統一乙種	六六、〇〇
統一丙種	六五、〇〇
統一丁種	六三、〇〇
統一戊種	六〇、〇〇
九六公債	六、〇〇
中國銀行	廿三、〇〇
交通銀行	六一、〇〇
金城銀行	九〇、〇〇
大陸銀行	八八、五〇
中南銀行	八三、〇〇
浙江興業	八〇、〇〇
電車公司	四八、〇〇
自來水公司	四八、〇〇

北京滙兌

北京八日中華社電　八日北京滙兌行市

英滙　賣價三便士十六分之三　買價三便士十六分之七

美滙　賣五金元四分之一　買五金元八分之五

出口貨物

華山丸八日出口　烟台貨　小米五〇包、棉布一六件、蔴繩一包、蔴線一包、膠皮鞋一箱、紙類一八四八件、香烟一箱、自轉車用品三六箱、生漆九箱、鉛粉一〇箱、磅秤一件、木器三包、料器六件、天津貨　小棉紗一四件、大棉紗一件、棉布三九件、

進口貨物

天津丸七日來青　大連貨　窗玻璃一五〇箱、搬家行李三件、塞品六箱、包種茶五〇箱、紅茶四箱、雜貨一四三件、基隆貨　製紙用原料二二七件、食料罐頭一箱、包種茶六七箱。

治化膿症疾病的化學療法藥劑　這樣的完璧化了

レギオン錠

這是無副作用的最爲進步的　治爾封阿彌陀劑

攻擊化膿之病源之淋菌連鎖狀球菌葡萄狀球菌而將其撲滅之治爾封阿彌陀劑發見以來數載於茲雖曾有許多研究段階的製品發出而眞得即應於人體之化學機構之發見合成而使副作用減弱至最小限度使其治療效果增大者捨萊治溫之出現外無他也僅由萊治溫的短期服用絕滅上記病源體之強力之化學物質即不住的於血液中循環而根本的迅速的的確的治癒一切的化膿患部且無有副作用之處萊治溫才是與舊藥的化學構造迥不相同最爲進步的化學療法劑

適應症
急性及慢性淋疾
副睾丸炎·軟性下疳
齒槽膿漏·齒齦炎
婦人科疾患
丹毒·面疔·面皰
感冒·扁桃腺炎
中耳炎等

包裝　一〇錠　五〇錠　一〇〇錠　五〇〇錠
並有散藥及注射藥

各地藥店均有代售　藥店如無貨請直接向總行購訂
℗ 製造發賣元　本店 大阪市道修町　大日本製藥株式會社　奉天市大和區浪速通

請吸此香烟

金瓢牌　復興牌 廿枝 百枝　諧牌 廿枝　琴 拾枝　金槍牌

華北東亞烟草會社出品

代理店　三信公司

擾亂金融治罪法 施行期延長一年
市公署奉令飭屬並佈告週知

本市市公署、頃奉華北政務委員會訓令、將擾亂金融暫行治罪法施行期限、再延長一年、市公署已布告週知、布告原文如下：

爲布告事、案奉華北政務委員會第九六零九號訓令內開、爲訓令事、查前臨時政府頒布之擾亂金融暫行治罪法、施行期間、現又屆滿、應即再行延長一年、除由本會於三月十日、以會令公布并分令外、合行令仰知照、並轉飭所屬一體遵照、此令等因奉此、除分行外、合行布告周知此布。

爲警察人員應廉潔自愛
海西分局長精神講話

海西警察分局、呂分局長、爲謀所屬各級職員、長警澄淸廉潔之成績、該分局長特對所屬不時作精神講話、勉以廉潔自愛茲誌其講話原文如次：

國家分官設職、原爲維持人民之福利、而警察官吏之設、尤爲保障地方之治安、一日而無警察、則秩序紊亂也、故警察爲直接爲民之機關、時時刻刻、不能與人民離開、凡爲警察人員者、自應廉潔、束身自愛、爲人民處理事務、不得稍有不公、及其他不正之行爲、本分局長自去年十二月接事以來、即聞有不良警士、在外藉勢招搖、巧立名目、不顧道德、向人民勒索、或有詐欺及其他不正行爲、業經先後查明、依法懲辦、昔爲警官、今爲階下囚、拋父母捨妻子、身入囹圄、飽嘗鐵窗風味之苦、既喪落人格、又辱祖宗、凡誤自己前途、爲區區之款、以致身敗名落、甚不值計。現在長官給我們加餉、係爲養我們之廉潔、而始有此必要實施、務望我同人、抱以警察係保民爲宗旨之心、洗心革面、高尚人格、注重道德、於公餘之下、專心攻讀、不爲私慾所利用、則將來前途定有光明厚望、如向人民詐索、即爲擾民、雖當時不被發覺、久亦必被人查知而告發、終難倖免、且今之世、人心日下、報應迅速、負有地方治安之警察官吏、可不愼哉。

稅收人員應廉潔自持

青島統稅局、以該局所屬人員衆多、職司徵權、一言一行、均爲民衆觀瞻所繫、自應嚴明率屬廉潔自持、該局爲稅收機關、與商民交接頻繁、尤應力加檢束、切實奉行、值茲米珠薪桂之際、深恐投機商人、勾結公務人員探詢消息、意圖壟斷、或假借官府名義、裔誘商民、分潤利益、擾亂綱紀、亟應嚴禁、不得稍涉沾染、該局特通令所屬、一體凛遵云。

青京航飛機在津停落

「青島―北京航線飛機往返均在天津停落」青島至北京航線飛機、自本月一日起、往返均在天津停落、所有寄往天津之航空郵件、於每星期二四六等日、早十點、在常呂路一等郵局封發云。

坤伶鄭冰如即將來青
在中和戲院登台

本市中和大戲院、前次邀坤伶李蘭舫來青露演、所得成績極佳、刻該院又由北京約妥花衫鄭冰如及鬚生高幼冬二人來青、已定於十日來青、十二日登台露演云。

新民會表彰青年團支部長等

新民會青島特別市總會、以新民青年團、於四月一日開始後、海西青年團支部長王子傑、西鎮支部團長劉重超、極爲熱心、該會擬給狀表彰云。

警局修械所定期成立
幹部人員均參加

本市警察局、近因所屬各分局所用槍械修理、局內尚無修械所之設備、經該局多日之籌劃、刻已竣事、定於本月十二日午後三時在警察局舉行修械所成立式、屆時各幹部人員均往參加云。

賭博性場所禁止涉足
稅局飭屬遵照

青島稅務局、以所屬局司衆多、各有專職、於公餘之暇、謀求正當娛樂、原爲不可、但對於類似賭博性之場所、一概禁止涉足、偶一涉及、輒易傾家蕩產、身敗名裂、該局特令飭所屬內外員司、咸應清廉自矢、敦品自持、凡屬類似賭博場所、一概不准涉足其間、以資防微杜漸云。

本市佛教徒派遣代表
赴京參加大會

東亞佛教大會、於本月八日在南京舉行、華北各地佛教徒均派代表前往參加、本市佛教會亦派代表湛山寺善波和尙及友邦法師二人、於日前赴南京參加云。

回教穆聖逝世紀念舉行誦經禮
定四月十三日舉行

本年四月十日（陰曆三月十四日）、爲回教至聖穆罕默德逝世一千三百五十週年之期、本市清眞寺、頃發表消息、決定於十三日（陰曆三月十七日）在常州路本寺舉行誦經典禮、特函致在青各教民、屆時參加以資紀念云。

聯銀青島分行三週年紀念
殷經理談營業狀況

中國聯合準備銀行青島分行、以本月八日、爲該行成立三週年紀念之期、該行除於十三日（星期日）全體行員在第一公園舉行野餐外、因業務繁忙、並不休假、記者以青島聯銀分行爲本市惟一之中央金融機關、特往訪該行經理殷憲民氏、暢談青島聯銀分行、三年以來之業務狀況、茲將殷氏談話略誌於下：

青島聯銀分行、於本市事變後（二十七年）三月下旬着手籌備、至四月八日正式宣告成立、開始營業、轉瞬已屆三載、聯銀分行、即本聯銀總行之意旨、以健全之貨幣、奠定華北經濟之基礎、而造成今日統一幣制之局、保障華北民生、青島爲華北唯一之通商巨埠、各國人士聚集之地、而工場林立、商業繁榮、在經濟上所負使命重大、本行爲恢復市面繁榮、救濟民生、在業務上向本此旨着着進展、回顧三年以來關於行務發展、與營業之情形略談一二。

「行務之發展」

一、成立外匯局青島辦事處、本行開業、未及一年、全市金融即已恢復舊觀、二十八年三月間、前臨時政府頒佈實行外匯集中制之命令、遵照規定、而外匯局青島辦事處、即於同月十一日正式成立、其時出口貨物須售外幣者以華北特產花生油、生米、鹽、烟葉等十二種爲大宗、凡是項物品以外之貨物運出口時按一先令二便士、將貨價折合英幣、由匯兌銀行售與本行、自歐戰發生、英美行市緊縮、本行貨幣定價自是年十月間起改爲美幣。

二、接收膠海關及郵局稅收、成立海關收稅處、本行遵照前臨時政府命令、關於海關稅收事務、由本行辦理、經與膠海關措商、訂定正式合同、於二十八年四月中旬將膠海關及郵局稅收事宜接收、派定人員負責辦理。

三、碼頭兌換所成立、本行於二十七年九月間、奉總行示對於進口船舶之旅客便利兌換本位起見、着在港口地帶設立兌換所、以便兌換、與關係方面治商、在大港棧橋兩處成立兌換所、不久大港關放所有進口船隻、均停泊於此、本行將棧橋一處停辦、改於船進口時、由本行派員隨時附搭檢疫船駛至進口船處上船辦理兌換、以便利旅客、經呈准後、於二十八年十月始實行、後爲兌海中風浪、又改在輪到埠、再爲兌換、本行因復與關係方面再三商洽始於二十九年十月廢止、改在第一碼頭辦理兌換手續、至本年二月一日第一碼頭兌換所正式成立。

四、統收各項國稅、本行爲青市唯一官營銀行、當地所有國稅按照前臨時政府規定、由本行代爲統收、自開業以來、迄今三載、代統收之國稅、除關稅外、尙有統稅、鹽稅、所得稅、營業稅、菸酒稅、商品檢驗費等項。

「業務之情形」

一、舊通貨之兌入、當事變之後、前臨時政府對於舊通貨之整理、曾規定凡無華北地名之各種舊幣、自二十七年三月十一日起至六月十日止三個月爲流通期、自本行開業、青市民衆、都紛將舊通貨兌換本行鈔幣、至流通期滿、布面上已經絕少發現、即有華北地名之舊幣、亦莫不爭先來行兌換、後政府經規定自八月起至二十八年二月中旬止爲舊幣第一次貶價、照本行鈔幣九折兌換、又自二月二十日起、至三月十日止爲舊幣第二次貶價、照本行鈔幣六折兌換、但本行於第二次貶價時對於舊貨幣即停止兌換、至於駐青各機關、由內地匪區地帶設收之舊幣、及各縣公署代政府收買之舊幣等爲數亦甚少、至舊幣小額通貨、本行遵照規定、截至本年五月終始行停止收兌云。

二、發行、本行自二十七年四月八日成立、開始發行鈔幣、迨至十二月止、實際發行額爲二千八百五十餘萬元、二十八年度、二十九年度亦大有增加、按其發行途徑、大率一由於各地匯入匯款之解付、一由於正金、朝鮮及各商業銀行商號存款之提取、一由於舊通貨之兌換、一由於日幣之兌換。

三、存款、本行當開業之時、正值青市金融機構逐漸恢復原狀之初、金融運用、甫經動亂、首由中日各銀行開始存款、繼則官廳商號陸續活存、至二十八年度、本行因匯兌之圓滑、頗予商家以調撥款項之便利、故先後來行開戶之商家、較上年爲踴躍、綜觀各種存款本年總計平均額爲一千九百餘萬元、較前激增、二十九年度本行存款較前更有顯著之激增、其中以活期存款增加最多、本行以官營銀行信譽鞏固而本行代收各項稅收、亦爲存款激增、是年存款總計平均數額爲二千七百餘萬、較二十八年度增加八百八十餘萬。

四、放款、青島大阜銀行成立、本行曾撥認半額股本、是以對於該行之業務發展、特別關心、該行以放款爲主要業務、一般商家、均紛向商借資金、藉資活動、本商未使奪取商業銀行之業務、於直接放款一項、三年以來、僅有特殊性之二三筆而已。

五、匯兌、二十七年度青市各商業銀行、大都停作匯兌、京津濟烟各地一切匯出匯入、無不集中本行、即各商業銀行之調撥、亦皆委托本行辦理、二十七年度、本行匯出匯款凡五千三百餘萬、匯入爲五千六百餘萬、二十八年度、本行匯出款凡二萬一千餘筆、數額爲一萬一千二百〇六萬餘元、較上年激增七倍有奇、匯入款凡二萬九千三百餘筆、數額爲一萬四千〇四十九萬餘元、較上年激增五倍有奇、所以時局安謐、百業俱興、率多獲利、青市商號、大多經營土產、進出口貨貿易資金流通、異常活潑、對於商家、以多方便利、凡匯費統照總行規定、從廉收取、故大小商家、均托本行調撥款項是以匯兌業務、比較上年、益形活潑、二十九年度本行匯出凡三萬八千二百餘筆、匯入凡四萬三千六百餘筆、是年匯出較二十八年增加一萬〇九百餘萬元、匯入匯款較二十八年度亦激增約一倍之譜、因青市百業倍形發達各商存吐活潑可見一斑。

本行開業之初辦事人員僅有十餘人、今則已增至九十餘人、於業務上之繁冗、可以想見、至本行一切基礎、實確立於謝前總經理籌謀所致、是三年以來穩固維持確立之基礎、深受當地中外人士之信任、行務推行、異常順利、不意上年夏間謝前經理轉職市府、本人濫竽命乘代經理、職肩重任、戰戰兢兢、惟有恪遵總行之指示依前例之成規、期於無忝職守而已、還希各界多多賜教尤爲幸甚云。

友邦各機關赴九水遊春
水邊野餐極盡歡樂

昨八日本市日海軍武官府、招待憲兵隊、興亞院聯絡部、日領事館及各新聞社等各機關代表約三十餘名遊九水、玩賞春日風光、是日雖然天陰、因九水地方溫暖、草木已發芽、櫻花杏花均已開放、芬芳美麗頗引人興趣、計參加者憲兵隊森木隊長師團光岡各校尉日領事館警察署長等、海軍方面岩井副官參謀諸位殷勤周旋、同赴九水遊覽、於水邊野餐、均感異常快樂、直至下午三時同歸青島神社解散云。（寫眞係各機關九水遊春時情形）

兇婦王劉氏判處死刑
法院刑庭宣判

四方老婦遭劉氏被害案、經前四滄警察分局呂分局長、將正兇王劉氏（年四十四歲本市人）、劉玉維（年二十九歲昌邑人）、郭玉恩（年二十八歲膠州人）三犯拘獲送往法院後經檢察官提起公訴、經該院審理、已於日前宣判、王劉氏判處死刑、劉玉維、郭玉恩兩犯、均判無期徒刑云。

東渡求學
東文學生六人

本市東文書院、復興甫及三載、赴日留學之學生、竟已有二十餘名之多、社會人士、咸爲驚異、茲又聞該校初中部畢業生、及行將畢業之優秀生沈鑑銘唐永華費希光高家禮孫榮年牛錫峻等六人、定於本月九日、乘日光丸東渡求學、且聞尙有正在整理行裝待發者數人、該校人才湧出實爲教導有方所收之善果也。

海西分局員巡視各島
對島民不時宣撫

海西警察分局、呂分局長、及津律指導員以海西各島爲本市海西屏障、該分局長及指導員、特規定由分局長指導員、每日分赴海西各島巡視、以資整頓、對於各島民衆、不時宣撫、而使各島治安入於確定之途云。

高密青年團來青見習
昨來本社參觀

高密縣新民青年團團員一行三十人由張隊長勿氏率領來青見學、本月八日下午二時由本市新民會職員樂正益引導來本社參觀云。（寫眞爲該團一行）

市南分局破獲花會
十餘人帶局訊辦

市南警察分局、於七日下午六時許、在平原路六十四號附九戶破獲一花會、當將開會人邱鳳起（年三十九歲業木匠）及配封人十數人帶局分訊辦。

黃道會徐會長日前返青
該會設吉祥道場

中國黃道會會長徐鐵珊氏於日前返青、該會會衆特於九日下午九時、在湖南路該會堂設吉祥道場、會後於東亞飯店開歡迎會云。

郵件所貼郵票應向郵局窗口貼用

關於各類郵件上所貼郵票、應由各郵局窗口購買、本市一等郵局、對於此項問題、又有詳切通告、曉諭公衆、特錄如下、「查近來因匯兌限制、及華北華中強化圖要與法幣行市由華中方面秘密運來額郵票私自發售及行使、企圖從中漁利之情事、現已迭在各地發現、似此情形、殊與郵局收入影響甚鉅、本局有鑒於此、曾於本月十三日特發第一〇六一號通告通知公衆、凡交寄各類郵件、所有應行預付郵資貼用之郵票、均須向郵局購買、其郵件上所貼郵票如查出有非在當地郵政局所購買者之嫌疑時、該項郵件勢將延誤、並得向寄件人根究其郵票之來源。惟查近來使用上述郵票者爲數仍多、且有不將寄件人之姓名住址寫明者、實屬不合、爲此再行嚴重通告、嗣後公衆交寄包裹及特種郵件（即掛號、快遞、航空等類郵件）時、均須在郵局窗口購買郵票當面粘貼、如郵件上再有貼用非本區售出之郵票時、不但該項郵件難免發生延誤、且寄件人亦將有被官憲嚴重處罰之虞、合再通告、務仰各界週知。」

慰警義務戲收良好成績
戲目精彩座無隙地

本報爲籌辦慰勞警察基金舉辦義務戲、於八日晚在平度路光陸大戲院盛大開幕、因事前承各界予以極大之援助、故所得成果極佳、於八時該院即座無隙地、自松雪芳揮鐵棍張君秋之烟影計、演過於九時許馬連良之借東風登場、自群英會起至借風止、演來精彩倍出、全場秩序、極爲良好、雖不對號入座、而無爭座之情事、當晩日之雨夜、而得此良好之成績、本報對於一般觀衆之熱心、及光陸戲院扶風社全體之努力、誠爲感謝不盡者也。

本報特寫
嶗山前于仙姑塔 香火極旺盛
傳聞伊生時即有仙根

我國自古以來、稀奇古怪的事就是很多的、往往由母胎生出來以後、就被人稱爲是神仙、不然的話、看看中國的歷史、幾乎沒有一個地方沒有、和尙廟、姑子菴、多的不可勝計、每一所廟宇、都是具有故典的、記得擁有歷史性的「金龍四大王」、在江淮至路河一帶、都有金龍四大王的廟宇、這個故事在炬齋雜記上曾有記載、說、「謝氏兄弟四人、長名紀、次名綱、三名統、幼名緒、緒最少、隱居唐之金龍山、宋亡、赴水死、明太祖與蠻子海牙戰於呂梁、雲上有天將揮戈驅河逆流、元兵大敗、帝夢儒生衣素服前謁、曰臣謝緒也、上帝命爲河伯、今助眞人破敵、次日封爲金龍四大王、由這般記載看來、就知道一個肉胎童子、死了以後、假如是一個有來歷的人、就可以變爲一位神仙、暗中可以支配凡人、可以幫助恩人、可以殺退敵人、總之、一切神話、不過是爲了勸人行善而已。

在青島有一個很稀奇的故事、常住青島的人、都知道嶗山前有一座于姑塔、香火極盛、爲市民所崇拜、在這塔中有一面碑、一面記載着這位于仙姑的事情、是前法部右侍郎弼德院顧問大臣王序所作的、爲該時邑紳募捐所立的、碑在一個洞中、上額寫着「仙巖洞府」四字。據說、若干年以前、這位于仙姑、生而幽靜、對於父母是極有孝心的、不但父母非常的鍾愛、就是四鄰街坊、也都非常的稱贊、其祖世代皆業儒、忠厚相傳、鄉黨皆稱盛德、人們常說、這位于姑、所以有這樣的稟賦、完全是因家裏累代積德所致的、于姑長成了人以後、四鄰爭爲論婚、因此、就顯出她不是一個凡人來了、三個月間、不吃一點飯食、在她二十三歲時、竟返眞如、涅槃時、跏趺而坐、鼻垂玉筯價輕身輕、異香滿室、和佛氏滅度時沒有什麼差異、因此、鄉人欽佩有加、邑紳發起募捐、建祠立塔、爲之表彰、香火極盛一時、而靈應亦捷如影響、仙姑之名、從此傳入後世矣、佛家相傳、倘有以佛氏子、而降生塵世者、則雖履凡入世、不昧宿因、於是以慈悲的宗旨、普濟衆生、爲世所稱濟公佛是最顯著的了、仙姑其亦濟佛之流亞、而遊戲三昧者耶、倘其父曾儒家闢佛論所惡、迫使歸眞、使其無所表見、宗貢入世初心、甚爲可惜、語云、「一人得道、九祖昇天、」那麼而仙姑降止之家、必爲盛德之門、則毫無疑義、因將塔銘、抄錄如後、使知仙佛自有眞也。

于仙姑塔銘『于仙姑、即墨勞山前人、祖振麟、同治元年壬戌副貢、勵學篤行、鄉里敬仰、今所傳爲鐵旗城隍也、父守坊亦有學行、世敦儒素、動循禮法、門以內肅如也、仙姑容止莊靜、生而好潔、性婉順、得親心、稍長、爲議婚、則私於母曰、「兒此生無塵世緣、強之嫁、即速之死矣、」父母不聽、字王茂夏、婚有期、仙姑遂日夜閉目坐、不語亦不食、惟飲清水少許、既逾月、父疑曰、「焉有血肉之軀、不食人間烟火而長生者、豈吾無德而致崇歟、」仙姑自此不飲水、又兩月、忽開目語妹曰、「父母恩、今生難報矣、」言已、趺跏而逝、年二十有三、時維十月二十五日、越三日、驗以佛氏禮、體輭而輕、而貌如生、鄉鄰驚異、群呼爲仙姑、相與謀、建祠立塔、其父力阻之、不聽也、塔既成、屬余爲銘、夫神位怪異之說、儒生所不道、而仙姑初未修道、亦無異饋、然不飲不食不語不臥、歷百餘日、而坐化、形顏端嚴、若終南山者、或有所未能、若仙姑者、殆所謂生有所自、有死、所歸者、非耶、宜鄉里以爲仙、其父雖守儒者家法、亦始疑之、繼信之、而終且哀之、余無以寧其哀、采其可信者、序而銘之、銘曰、西池金母、東海麻姑、靈蹤斯著、野史非誣、于氏先德、仍世蓄儒、謹守禮法、不尙異趨、仙姑莊敬、生小名姝、徵聞婚期、浼若塵汙、始絕粒食、繼謝水漿、絪縕十旬、默默跏趺、從未說法、亦不驚愚、回說果期、遨氣清虛、捷於頃刻、電光須臾、鄉鄰驚嘆、姊妹號呼、候歸淨土、蓮界容與、芙蓉有城、蓬萊可居、身謝塵世、魂遊大都、法雲長覆、勿忘門閭、前法部右侍郎、弼德院顧問大臣萊陽王序撰、古不其農瞻生于錫棟書丹、膠濟督辦署參議張立珂校閱、中歷癸亥年三月吉日邑紳募捐全立』、

由這個塔銘上的記載就可以看出當時的事蹟來了、十月二十五日爲于姑趺跏而逝之日、所以在這天、附近的村民、都爭着先前燒香叩頭、平常初一十五的日子、香火也是極爲旺盛、村民有什麼難以解決的事、也常到于仙塔去求神問卜的呢。（寫眞係于仙姑塔）

春水愁痕
呆漢

第七章 敗家風靦生難輸 〔74〕

我非懲治她們一下子不可！」瑞芳令他坐下又問道：「到底是怎麼回事！」邱柏喬氣道：「眞不出我所料、她還是沒有與那小子斷絕關係！眞憑實據到我手裏了！我非……」說着又要站起來、瑞芳又按他坐下道：「你何必這樣起急、有什麼話、不會明天再說嗎！今天外邊還有親友未走、吵嚷起來、於你也不好看！」邱柏喬氣得半天沒言語、良久始狠狠的說道：「好！聽我的、明天見、我自有辦法處治這東西！」

如玉在外面聽得很清楚、聽到這里也不再聽悄悄的回到自己屋裏、將門關好了、躺在床上、尋思第二步應該怎樣對付他、這時和尙又已上座誦起經來、一些至親至友們又都在汪氏屋裡打起牌來、海鳴也在素娟屋裏同幾位親友、推起牌九來、惟海蛸一人、不知又到那里去了、如玉躺在床上、想前想後、想起孫俊峯這時對自己不定是怎樣的憤恨呢、他那里知道自己在這里受這樣罪、就是自己這時與邱柏喬脫離關係、孫俊峯是不是還像以前那樣對自己、萬一他要是不理自己了、又將如何！她正在思潮起伏、心裏非常難過、忽然聽見有人叫門、她忙問是誰、外面答應了一聲、她一聽是瑞芳、忙開門讓她進來、瑞芳進來卽笑道：「我來問你點事、你將才在我屋裡丟下一個紙條、上面是怎麼回事！」如玉讓她坐下、然後笑道：「你說是怎麼事？他看見那字條、他要怎樣！」瑞芳道：「我因爲他見那字條、氣的了不得、馬上就要找你來、我問他是什麼、他沒有告訴我、還在那里生氣、我想他不定又想什麼主意呢！」如玉笑了笑、先將那字條上的意思、告訴她、然後小聲說道：「我將才丟那字條、我是誠心讓他看看者生氣、那紙條不是我的、我也是檢別人的、這時你先不用細問、我正想着這樣會、同他找事、鬧談、請你不要管、在旁看熱鬧、將來我再細告訴你！」瑞芳聽這樣說、如入五里霧中、她想了想、伸出四個手指向她笑道：「那個是她的吧！」如玉笑了笑道：「現在你先不要管是誰、你心裡知道不是我的事就成了、雖說不是我的事、我却要他疑惑是我的事、我管等着他向我來辦交涉、請你現先不要在他面前多說話、看他有什麼主意再說！」瑞芳點頭笑道：「我也猜着你絕不會有這樣事！我現在還不能多在這里功夫大了、免得他又起疑心！」如玉笑了笑道：「你快過去吧！千萬別漏了風！」瑞芳一邊向外走一邊說道：「我知道！」隨卽出來、如玉又將門關好、返身進屋、這時外邊和尙念得正在起勁兒、念一念經、吹打一陣小曲兒的音調音樂、別的屋裡牌聲與談笑聲也正在興高彩烈、不管這里是不是死喪在地、人們的行爲總是這樣的矛盾的、如玉正在屋裡感嘆這般人的不近人情、忽然聽見北屋裡又吵起來、

哀情小說 情天錄
老威

第四回 飄零的身世 〔74〕

很厲害的向露艷芳質問道、「你說誰不照照鏡子看看、你說話、要放清楚點、」露艷芳道、「你就不用管啦、我又沒提着名子說你、」紅玉道、「你說我還得行呀、」露艷芳道、「不行、你能怎麼樣我、我已經說了、」紅玉站起身來、向艷芳近前湊了湊說道、「你說我、你敢說我？」說着好像帶要打露艷芳的樣子、露艷芳也不慌也不忙的道、「你也不用這們厲害、我又不跟你打架、有道是、「好狗不跟雞鬥、」你看不的自己覺着是個紅的了不得的唱手、在我眼裏看來、」紅玉更是不肯示弱、她的話越說越多、竟而向艷芳大罵起來、旁的唱手看到她倆的話鋒越說越強、幾幾乎就要拚命的樣子、就分別解勸道、「這是幹甚麼、全是同行姊妹、今天叫關了、下回還說話不？個人快少說句吧、」露艷芳道、「姐姐們、你們可聽見來、我說的話與她有甚麼關係、她竟說我罵她、這眞是豈有此理的事啦、」紅玉在一旁嚷嚷道、「這們着不行、老板還沒說我回、她是個什麼玩藝、竟說長道短的、告訴老板、只要她在這裏上、我就不上了、」露艷芳道、「你不上、你是活該不上、與我有什麼關係、又不是掙錢來給旁人使、」她倆這們一鬧、在坐的觀客們全都鼓起來、一時乒乒乓乓、鬧的十分緊張、正在場上唱着的那個唱手、也打住唱了、在拉弦的師傅、打鼓老等及各位唱手們、好說歹說的才把她倆的話鋒來勸住、已到散場的時候、就宣告打洋、有一個師傅在這時候就扯着嗓子、喊道、「唱手們哪、想着今晚早點來、新唱手頭一天打泡、咱們要捧捧場呀、」霎時了一陣、觀客俱已散去、唱手一個個走了出來、因爲今天晚半天有新唱手打泡的關係、各個唱手們差不離全都約下捧場的客人、那已經預備得準備着到場捧場的人、爲了要使自己所捧的唱手多露些台、多增些采起見、自己捧之尙爲恐不足、更去拉攏自己的朋友來幫忙、這時華燈初上、各酒肆中、爲了今晚上捧台、而活躍着的很多、早用飛箋約好了所捧的唱手、叫她們散場後、就到這兒來吃飯、所以各個唱手們今天散場後、全三三兩兩的被着招邀地方去尋她們的財神爺陪着吃飯去了、這時的秀娟琳妹、看看時辰已將近七點、便也要預備着上園子、秀娟洗過臉後、剛要去同琳妹預備穿什麼樣的衣服、就看見琳妹穿着一個藍色陰丹士林大褂走了進來、臉上也沒施着粉、也沒傳着胭脂、她就向琳妹道、「你不換衣服啦？就這樣的去嗎？」琳妹點了點頭道、「就是這們樣的去啦、我不樂意穿的花綠綠的、」秀娟道、「好吧、你既然是穿的這們素雅、我也穿陰丹士林大褂吧、」

公大服地

空前絕後之創舉
特製洋服毛呢問世！
色樣繁多 取價從廉
任意選擇 保君滿意
質地柔軟堅靭
用之經濟美觀

公大服地
費錢不多！
可以買到！
好的衣料！

下列本市之價目
厚地 每碼 長二尺六寸 寬二尺九吋 三元二角
薄地 每碼 長二尺六寸 寬二尺九吋 二元五角

青館陶路六號山東起業內二樓
鐘紡サービス株式會社
電話四二〇六二五三、七一三九號
批發 零售

頭痛聖藥
醫學博士 森田資孝先生發明
新腦

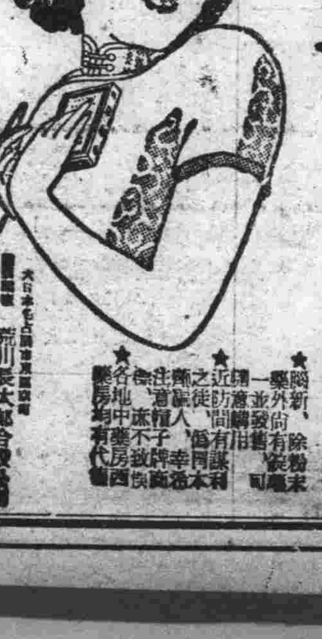

立止頭痛！
靈効如神！！

腦新如遇頭腦疼痛非常難忍時、頭目眩暈神智昏迷時、或讀書過度精神疲憊時及惡醉宿酒未醒時、倘速服腦新可立見奇効、其効若響、服後三分鐘、頓覺頭目爽快神智清新、苦痛若失、有如夜月秋遊能有心曠神怡之妙、此偉績確爲本劑獨具之特長、且雖連續服用、對於腦神經或心臟胃腸等、決無副作用、亦無影響、孕婦服用亦無害

主治
偏正頭痛・頭沉神昏
頭迷眼花・腦筋疲乏
精神萎靡・面神經痛
宿酒惡醉・暈船暈車

四包裝…二角
七包裝…三角
十三包裝…五角
二十八包裝…一元
六十包裝…二元
百六十二包裝…五元

荒川長太郎合股公司

本社開幕以來、荷蒙各社員匡贊、營業日趨發展、良深感奮、凡各種存放款及零存整付儲蓄等、無不竭誠辦理、爲便利社員起見、輔助小本經營者、并代理火險人壽保險業務、今爲各社員存款放款特在本東鎮設立辦事處、駐在所本社社員手續敏捷、利息特別從優、如蒙惠顧、無任歡迎

保證責任 青島金融合作社啓
社址 肥城路十四號
電話 二七七三九
辦事處駐在所 台東鎮商務會內

武俠小說 臥虎藏龍傳

王度廬著　鏡海畫

第二回 舞杖飛鏢青昂戰古堡　安計設網深夜鬥奇人 〔7〕

不知是誰、一流星鏢正打在她的後腿上、碧眼狐狸趕緊忍痛躍身跳到了路旁、劉泰保像個猴子舞着流星又奔上來打、碧眼狐狸一進步、鐵拐杖正戳在劉泰保的左肋、劉泰保覺着上身一發麻、趕緊躺在地下、就地一滾、咕碌碌像個球似的滾出了很遠、這手武藝名叫「就地十八滾」、專破點穴、此時噢！噢！蔡湘妹連打了兩只飛鏢、全被碧眼狐狸躲開、父女又雙槍齊上、緊扎急攔、可是碧眼狐狸的身軀躲閃得太靈活了、同時她的鐵拐杖眞是神出鬼沒、使蔡家父女無法得手、碧眼狐狸一邊舞棍、一邊罵告道：「小心些！我要用點穴了！」正在說着、就聽身的一聲、後邊又是一流星鏢、正打在她的脖子上、差一點就是後腦、她太怒、翻身搶棍、劉泰保卻又滾跑了。此時碧眼狐狸暴跳如雷、滾口大罵、一面舞杖護身、一面回身就走、因爲她覺着後腰與脖子上全部十分疼痛、她自知對方的人多、不易取勝、只好設法脫身。此時噢噢兩只飛鏢、打來、雖然又都被她躲開、但蔡家父女的雙槍又緊緊逼上、同時劉泰保忽出忽沒的、總在她的身後以流星鏢擾亂她的棍法、碧眼狐狸憤怒極了、忍着鏢傷、前敵後護、舞杖如飛、並時時以點穴的着數、想要點倒一兩個人、但蔡家父女早已提防着她有點穴、所以處處躲開、兩桿槍聯絡在一起、左右應合、使碧眼狐狸的鐵杖無隙可乘。那劉泰保又會就地十八滾、即或鐵杖點在他的穴道上、至多了他痛一下、在地下一滾、便能夠穴道自開、所以碧眼狐狸是毫無辦法、被三個人包圍住了、縱使她武藝高強、也難以取勝、也難以脫逃。蔡德綱一面把槍法變新、一面高興地喊道：「女兒！劉大哥！快賣點力氣！今天非把她捉住不可！」碧眼狐狸也滾口大罵、棍舞如飛、如此戰了四五十回合、碧眼狐狸趁空往土城上就跑、蔡德綱當前、湘妹和劉泰保在後、一步也不放鬆地向上去追。在這時就忽聽得的一陣蹄聲、從南邊飛馳來了一匹馬、碧眼狐狸從城上往下就跳、一直迎着馬跑去、她口中喊道：「徒弟！徒弟！快來救我！」劉泰保不由得驚訝說：「哎呀！這賊婆原來還有個徒弟！」蔡德綱說：「管他是誰、一齊捉來！」於是三個人又跑下了城坡、各持兵刃追了過去、此時馬已來到

藉着星月的微光、可以略略看出、是一匹青馬、馬上的人也穿着是青衣、蔡湘妹就一鏢打去、却被馬上的人接住了、噢地打了回來、正從劉泰保的耳邊飛過去、把劉泰保嚇得哎喲了一聲。馬上的青衣人便抽劍跳下、飛奔過來迎敵、蔡德綱却說：「快給我流星鏢！」他與劉泰保換了兵器、劉泰保就挺槍上前、罵聲：「小子你是什麼人？快通名姓！」那青衣人却不還言、劉泰保撑槍就刺、青衣人以劍輕輕一撥、就聽克叉一聲、劉泰保手中的槍便被削成兩截、他這一驚眞非同小可、回身便跑、說：「哎呀！寶劍原來被你盜去了？」青衣人緊步向前去追、蔡湘妹撑槍向前、克的一聲、槍又兩段、蔡湘妹趕緊一鏢打去、却又被青衣人接住、寶劍在湘妹的頭上一幌、湘妹趕緊伏身、青衣人趁勢一腳、就將湘妹踢到一旁、蔡德綱舞動流星鏢奔了過來、那青衣人躲開了鏢、將劍斜砍、蔡德綱趕緊閃身躲開、緊跑幾步、噢噢噢噢四只鋼鏢一連串打來、全都被青衣人以劍隔落在地、蔡德綱大驚、問聲：「你是誰？」一言未了、青衣人却將手中接到的一只鏢打回、蔡德綱就哎喲一聲仰臥在地、此時劉泰保跑到高處把一些磚頭土塊向下亂打、但全都被青衣人避開、蔡湘妹由地下揀起斷槍又撲過來與青衣人拼命、青衣人把寶劍向湘妹的頭上又一幌、一腳將湘妹踢倒、此時那碧眼狐狸趁六娘在一旁喘過了氣、擒着鐵棍又跑過來、說：非得把他們全都打死才能除根！」卻被青衣人攔住她、並且拉着她走開、把她掖上馬去、從容地收了寶劍、就揮轡縱馬向南飛馳而去。劉泰保在後緊追、眼看着快將馬追上了、他便喊了一聲：「小子！給早晚要你同昆尉府、不然：一朵蓮花早晚要你的命！」馬上的兩個人連一句話也沒說、就一直向南馳去、劉泰保沒有再追、但腳下已經沒有了力氣、他站住身、喘了喘氣、只好往回來走、心中掛念着說：「老爺的傷大概是很不輕！不知湘妹 可有了 什麼閃失沒有！」

法院公告

青島高等法院 刑事判決主文

△王秀鵬竊盜上訴一案

判決主文 上訴駁回

今日節目

（XGDP 923KC）

四月九日（星期三）

八、〇〇 新民體操 北京
八、二〇 初等日語講座 北京（第一四四講）久宗往一
八、四〇 京劇唱片 北京 平貴別窰 高聘卿 金志良
九、〇〇 新聞重述 北京
九、二〇 商情行市 北京
九、三〇 新民講壇 北京 新中國再建社會事業之高度前進方向（三） 新民會中央總會部員 焦定遠
一一、五〇 唱片 本台 新民會會歌 鐵弓緣 毛世來 艾世菊
一二、〇〇 報時 北京
一二、〇〇 家庭常識 北京 豆腐的用法及食法
一二、一〇 職業介紹 北京
一二、一五 娛樂節目 北京 一、東韻 二、快書 德峻峯 安兒送米（一） 姜闡田 三戰呂布
一三、〇〇 新聞 北京
一三、一五 商情行市 北京
一三、三〇 評書 北京 飛龍傳（第二回） 品正三
一四、三〇 新聞 北京
一四、五〇 廣東音樂 北京 韶光社
一八、〇〇 兒童時間 北京 同樂歌詠團團員演播
一八、二〇 兒童新聞 北京
一八、二七 預報本晚節目 本台
一八、三〇 中等日語講座 北京（第一四四講）益田信夫
一九、〇〇 音樂常識 北京 吳立濱
一九、二〇 行政工作報告 北京 晉剿法（二）
一九、三〇 演講 本台 治安強化後人民應加強反共 先天道防共救國會會長 江洪濤
一九、五〇 單腔 北京 邱麗玉 常濟田
二〇、二〇 新聞 北京
二〇、四〇 新聞 北京
二一、〇〇 歌曲 北京
——由滿洲轉播——
二一、三〇 地方新聞 本台
二一、四〇 京音大鼓 北京 昭君出塞 聯幼茹
二二、〇〇 報時 北京
二二、〇〇 新聞 北京
二二、二〇 京劇 北京
預報節目 本台

日曆

△四月九日（星期三）
△陰三月十四日
△滿候滿潮午後八時三〇分（三〇六）
△潮退 午前三時五〇分（一七三） 午後十時四〇分（六六）
午前十時一〇（四二）
△太陽出 六時三六分 沒 七時二八分
△太陰出 四時三三分 沒 四時四〇分

青島一等郵局 封發輪船郵件 時刻通知

甲、去上海之郵件四月十日封發
乙、去大連之郵件四月九日封發
丙、去日本之郵件四月九日封發

東亞海運汽船出帆

△印船客貨載
門司、神戶行（午前十一時）
▲日加爾丸 入渠欠航
▲日光丸 四月 九日
▲原田丸 四月十二日
▲泰山丸 四月十九日
大連、芝罘、威海衛行
▲利通號 四月十二日
連雲港行
▲大智丸 四月十三日
芝罘、天津行
▲十八共同丸 四月十二日
△尼德島德丸
△安興丸
威海衛、大連行
▲華山丸
△筑後丸 四月 九日
上海行
▲合南丸 四月十七日
上海、南支行
▲華山丸 四月十五日
△筑後丸 四月十四日
青島館陶路四五、四七號 東亞海運青島支店 電話 2八二七五一七 夜間宿直2八二七七號

川崎汽船出帆

▲紐戶綫（神戶發）
▲諾而夫克丸 四月廿八日
▲中南米綫（神戶發）
▲諾威丸 四月 五日
▲聖川丸 四月下旬
▲晚香坡沙市綫
▲致馬丸 五月下旬
▲桑港羅府綫
▲諾而夫克丸 廿八日神出戶
運賃及其他詳細情形請向左記地址照會
青島代理店 川崎汽船株式會社 株式會社 昭和海運公司 館陶路二二號 電話二、四〇二三 七〇四四號

海州組合出帆

海州行 入港 出港
▲得春號 九日 十日
▲迎春號 十日 十一日
陳家莊行
霽水口行
▲承春號 十一日 十三日
▲元泰號 十日 十二日
▲江春號 九日 十日
▲瑞祥號 十二日 十四日
石臼所行
▲永祥號 十日 十一日
▲太平號 十日 十日
▲恆新號 九日 十日
▲華新號 六日 九日
▲大有一號 八日 九日
▲海川號 九日 十一日
石島行
▲義通號 十一日 十一日
▲平安號 十三日 十三日
▲義順號 九日 十五日
株式會社中村組 隱岐輪船洋行 協信海運株式會社 海州汽船同業組合 電話2二四四五九號 2四八八號

大阪商船出帆

日滿連絡船（前十一時大連發）
▲鴨綠丸 八日
▲烏斯利丸 九日
▲黑龍丸 十一日
▲伯羅吉爾丸 十二日
▲熱河丸 十三日
▲扶桑丸 十四日
▲報國丸 十五日
▲烏拉爾丸
▲亞爾然丁那丸
至於運往各地之貨物運賃船票價及開船日期寄港等事詳細情形請向左列地址照會
大阪商船株式會社 青島出張所 電話2三五四〇號
荷客取扱店 青島商運株式會社 新疆路十八號

朝鮮郵船出帆

電話22二〇六號出貨 2三〇七號入貨
仁川行 入港 出港
▲慶安丸 九日 十日
▲釜山丸 十四日 十五日
▲平安丸 十九日 二十日
上海行
▲釜山丸 八日 九日
▲平安丸 十三日 十四日
▲慶安丸 十八日 十九日
釜山、朝鮮行
▲鎮江丸
船票於開船一時間以前發賣、至於運費及其他詳細情形、請向左記地方照會
朝鮮郵船株式會社 代理店合資會社中村組 電話22二四六〇 三七三〇號

大連汽船出帆

△印船客貨載
上海行（午前八時半入港）
▲大連丸 十日 正午 出港
▲青嶋丸 十三日 正午 出港
▲天津丸 十六日 正午 出港
大連行（午後一時半入港）
▲青島丸 九日午後五時出
▲天津丸 十二日午後五時出
▲大連丸 十四日午後五時出
上海行
△黃河丸 四月十一日
△白河丸
天津行
△黃河丸 四月 十日
△白河丸
大連汽船會社 青島支店 電話2八一二五 時間外 2八一一一 國際出張所 2四三六五 華人艙房 2七六六五 期定直通船 3〇四九九

國際運輸扱船 嶋谷汽船出帆

北海道行
▲海平丸 四月十四日入 四月十九日出
運賃地方左記照會
青島經理店 國際運輸株式會社 青島支店 電話2八一〇一（代表四回線）

吉田組扱船

自長崎 ▲千兩丸 四月 九日入
自芝罘 ▲住生丸 四月 十日入
吉田組青島支店 青島長安路三五號 電話2三二二七九號
本店 朝鮮木浦府海岸通
支店 門司市本町二丁目

張浚雲 王志青 共同聲明

茲以張浚雲在本市滄口鎮柳林路門牌四十七號開設隆昌號生意無力進行經仲說安願將該號所有房屋貨物舖底傢俱等全部出兌與王志青永遠管業更名爲洪源湧字號所有隆昌號欠內欠外以及對外作保一切帳務全歸張浚雲負責處理嗣後洪源湧業務盈虧亦與張浚雲無關除已書立出兌字約外特此聲明

隆昌號經理張浚雲 洪源湧經理王志青 仝啓

汽車出賣廣告

一九三八年式福愛母西「五噸」載重貨車一輛欲願購者請至武勝關路十號接洽可也

接洽時間每日午前十時至十二時午後三時至七時

鳴謝良醫

啓者鄙人身得哮喘不眠及全身浮腫症經本市中西各醫醫治數月迄未見效病勢日見沉重奄奄一息在此危急時期友人言及廣西路第一旅社戴大夫醫術精明經驗宏富曾活人無算遂請戴大夫來寓診治服藥數劑果然全愈鄙人得蒙再生之恩感激莫名謹此登報以鳴謝忱並願患此症者亦得沾此仁術焉

華陽路四六號住戶張文彬謹啓

鳴謝 金家口警備第一中隊 陳隊長子英 德政

本鎮向爲多盜之區幸自陳中隊陳隊長子英率部駐防以來閭閻安謐萬民賀頌其遺福地方者誠非淺鮮如於日前夜間敝號倉庫被竊生油三桶經報告陳隊長後竟限期破案追回失物於交敝號領訖未受絲毫損失敝號感激之餘謹此登報鳴謝藉揚仁風焉

金家口聚順泰啓

讓盤聲明

讓盤人今將在青島小港一路合夥所組設之繼續經營所有同聚公號內舖底資產以及欠內欠外均歸受盤人承受無論將來發生若何盈損均於讓盤人無涉所有同聚公以前所作保證仍由讓盤人負責除簽定契約外特此登報聲明

讓盤人同聚公股東 劉文超 育興東 劉方城 祝世五記 任溫如 同啓
受盤人濟南恒聚成 苗秀生 全啓

聲明退股

鄙人等前合夥營業設立久隆五金行茲因另有他圖不克兼顧邀同證人經東西股全體同意已將號內舖墊貨物帳目等於至二十九年十二月底止結算清楚鄙人等應得鴻利及股本已如數收回該號生意盈虧概與鄙人等無干除續立退股據外合再登報聲明

退股人 呂德誠堂代表人呂明 謝鴻順堂代表人謝午橋 蕭信德堂代表人蕭蔭南 蕭崇德堂代表人蕭華南 蕭仁德堂代表人蕭希南 謝光裕堂代表人謝璞亭 王明新堂代表人王香亭 王祐國堂代表人王雲生 王忠厚堂代表人王俊生 同啓

久隆五金行改組聲明

本號原有股東呂德誠堂代表人呂明、謝鴻順堂代表人謝午橋、蕭信德堂代表人蕭蔭南、蕭崇德堂代表人蕭華南、謝光裕堂代表人謝璞亭、王明新堂代表人王香亭、王祐國堂代表人王雲生、王忠厚堂代表人王俊生等因另有他圖情願退股經東西股全股同意已將號內舖墊貨物帳目等截至二十九年十二月底止結算清楚退股人應得鴻利及股本已如數收回註銷本號已另招他股加入字號名稱照舊爲久隆和記五金行照常營業嗣後本號營業盈虧與退股人無干除續立退股字據外合再登報聲明

久隆和記五金行股東兼經理李新三 同啓

遺失聲明

啓者敝堂所領正陽關路三十六號公地其租地證照及全部文件於事變時遺失除呈請財政局補發外特此登報聲明此項文件無論何人拾得者一概作廢

壽萱堂啓

遺失聲明

啓者敝行有劇院路車一輛領有第〇六九一三號車牌因不慎遺失除向警察局請呈註銷外特此登報聲明作廢

泰天路一六六號振興電機行啓

招募

華人書記 數名 中等學校或商業學校畢業程度自十八歲至二十四歲者
華人外交員 數名 小學畢業程度有商業經驗者
要領保來面談

大港一路四號 大德襪廠

華振氏藥房

本藥房聘有專門藥學人才調製各國藥方備有標準德國貨料均經上手選製藥劑效驗各種藥品及化裝用品無不具備定價低廉如蒙惠顧無任歡迎

山東路二十七號 電話二四〇三四號

鼠瘡 療癧 乾坤療癧丸

凡患鼠瘡療癧者多年以來治不易痊癒……

馳名全球 淋濁專藥 尅淋敵 五淋白濁 一盒保好

青島金鄉路太和春經售

青島日本醫師會

醫院	地址	電話
井辻外科醫院	鐵山路	電話3一三六三
石田外科醫院	濟陽路	同 2三三五一
博愛醫院	聊城路	同 [illegible]
富田眼科醫院	東阿路	同 [illegible]
沼田小兒科醫院	陵縣路	同 [illegible]
若槻醫院	德縣路	同 2四六〇四
田中醫院	德縣路	同 2七二八〇
柏木耳鼻咽喉科醫院	市場一路	同 2八五五三
野見山人科婦科醫院	萬城路	同 [illegible]
松村醫院	無棣路	同 2三三四〇
好生堂醫院	樂陵路	同 3〇一〇七
阿部醫院	桓台路	同 3一五五七
山東醫院	夏津路	同 2五五七〇
神內醫院	德平路	同 2四七五七
志波醫院	莒縣路	同 2五八三七
廣瀨小兒科醫院	鐵山路	同 [illegible]
鈴木醫院	新泰路	同 [illegible]
鈴木分院	臨清路	同 2三一〇九

中國唯一金筆專家山東獎券大王 張聾子金筆獎券部 設立青島分行預告

本行開設濟南歷有年所販賣世界名廠各種金筆貨全價廉保修包用早已衆口皆碑茲爲供應青島各界需要起見在本市天津路十六號競東大藥房內設立分行現已籌備將告開張本行各種金筆自五角起至二百餘元止花色有數百餘種一律永久保用免費修理並辦理各公益獎券彩券馬票各種彩票品均委競東大藥房大合公經理特先預告幸望各界注意爲荷

最新發明張聾子自來墨毛筆暨最高級各種金筆歡迎各地同業批購價目表歡迎索閱

總行濟南三大馬路中市五〇號
徐州分行南關公明街中三七號
分設青島天津路競東大藥房內

張萬年大夫

特備近代科學化各種電器治療 採取世界最新技術 選用中西名廠特效靈藥 經十五年以上臨床經驗 對於初起久患屢治不愈頑固疑難之花柳淋病 確具把握 負責根治

▲時間自上午八時至下午十時隨到隨診
▲院設青島天橋西頭雲南路廣州路轉角電話二一、七七四四

販賣瑪自達電燈泡廣告

各種電燈泡			
眞空電燈泡	12－12.5W	一個	貳角五分整
眞空電燈泡	20W	一個	貳角五分整
瓦斯入電燈泡	30W	一個	叁角整
〃	40W	一個	叁角五分整
〃	60W	一個	四角五分整

其他電燈器無不俱全

青島新民報事業部啓 山東路六號 電話二一、四一八三號

針灸醫士楊道眞

施以毫髮金針、刺肉不痛、出針不流血專治中西醫藥無效一切疑難大症

診所青島觀象一路一號

平安

電話二五二四八 二十號

每日一、三、五、七、九時放映

各界紛紛函催 本院盛情難卻

【今日獻映】 聯美公司集團監製

岳楓導演 葉逸芳編劇 李錦光作曲

古典美人 張翠紅 顧也魯 韓蘭根 曹娥 領銜主演

艷今古傳民間第一部最大戀愛情殉唱歌悲片

梁山伯祝英台

三年同窗！情如膠漆！長亭十送！難捨難離

誓許終身同郎死！化做墳前蝶變飛！

（片內名曲五支最現流行）

中和戲院

青嶋山東路北首 電話二二六三二號

趙曉嵐

秦月樓 韓子峯 筱王虎 楊壽山 孫慧霞
桂雅卿 茹福麟 劉湘臣 林縵雲 張文娟

午戲一時開五時止　夜戲六時開十一時止

午戲 南陽關 戰長沙 女寶
夜戲 全部 牢獄淚

午戲價目 池座七角 樓座五角 碼座三角
夜戲價目 池座一元五 樓座一元 邊座八角 碼座四角 加捐在內

東鎮 慈光大戲院

館門路二十三號 電話三、一八六八八

循環開演 午後一時開演至晚十一時止 星期假日午前十時開演
座價 一二角 加捐在外

自四月九日起上演三天

友聯公司出品 全部武俠巨片

頭集 女俠紅蝴蝶

徐琴芳 賀志剛 主演

下期上演 桃李爭春

精神治病不針不藥

精神治療專家宋本昭啓

地址 定陶路十八號 電話二三一九八號

新吉福德祿

服過一次即知其中好處

戒煙聖藥

北京總批發處 同仁製藥社

營業課目

藥瓶子・電氣用玻璃製品
各種化粧瓶子・牛奶瓶子
汽水瓶子・一升瓶子・半升瓶子
其他一般玻璃製品・各種製瓶
無不俱全如蒙賜顧無任歡迎

亞東玻璃廠

青島太平鎮一〇八號 電話三、〇八一〇九號

總經理 增幸洋行 青島堂邑路二號 電話二、七二七四號

代理品目

鹽素酸加里　各燐火會社納入
過酸化曹達
青酸加里（金銀溶解用）
晒粉　苛性曹達（20瓩 300瓩容量）
漂白粉劑
鹽酸　硫酸　硝酸
其他工業用品
醫療藥品
衛生材料
批發零售

陸海軍御用工場 保土谷曹達株式會社製品
各國協定常盤會鹽酸加里指定販賣店
華北總批發處

兒比莉（淋病藥）　藤井靈寶丹　衿元（去汚之衣類）　精土保　髮麗露　玉乃惠　必來飛　香子蚊

寅屋大藥房

青島膠州路山東路角 電話二五九六一 二六七番

光陸大戲院 東鎮分院

福寺路六十三號 電話三〇五五六

循環開演 每日起一時至晚十時 星期假日早開演
座價 樓上四角 樓下三角 學生兒童二角 加捐一成

國華影業公司出品 有聲古裝歷史悲壯歌唱巨片

胡蓉蓉 周起鳳 龔秋霞 領銜主演

小俠女

身高三尺！俠客！

下期公演 梨花夫人

金城大戲院

西大森（同）二十二號

評戲皇后劇界明星

朱寶霞

陳豔芬 筱銀順

筱鳳 王筱樓 筱寶寶 花金順 花艷芬 花銀順 宋筱舫 筱玉子 彭洞生

（四月八日）

午戲 白金哥 私訪
夜戲 全部 潘金蓮

價目表
午戲 池前十排八角 池後五排七角 樓座每位五角 碼票二角
夜戲 池前十排一元五 池後五排一元 樓座每位一元 碼票三角
外加捐一成

先售對號座二日開始售票時間上午十時起

光陸電影院

海泊路三十六號

循環開演 每日起一時半至晚十時 星期假日早開演
座價 頭等五角 貳等四角 參等三角 兒童一角

四月九日起連演四天

大東影片公司超特出品 全部武俠探險古怪巨片

汪福慶 領銜主演

大人國

下期開演 可憐的姊妹

CAPITOL THEATRE

湖北路廿七號 電話二六三九六

新環球公司出品偉大歷史戰事巨片

李却亞倫 安狄黛薇

二巨星合演叛亂騎兵大會戰

叛艦英烈傳

滾木雷石打的敵軍人仰馬反！
兵在用不在多！
將在謀不在勇！

下期公演 人慾

光陸大戲院

循環開演 座價 七角 五角 四角 加捐一成

今天獻映…新華影業公司出品古裝歷史巨片

完全重新印版 保證尺寸無缺 今年新拷貝印 聲光更清晰

演員三千餘人 三年製期間 古道具香色

顧蘭君 金山 顧而已 魏鶴齡 湯傑 主演

貂蟬

下期公映 天作之合 韓蘭根 白璐 主演

FOLOZU

每日五場

九日、十日、南天

米高梅公司熱肉艷感名貴巨片

社交生衆相……女性面面觀

塗脂抹粉 賣弄風騷 飽食足衣 恣情淫樂

拉娜透納 會銜 劉亞理斯

湯姆白郎、愛尼泰露意絲合作妙趣艷情片

女性羣象

THESE GLAMOUR GIRES

下期公映 龍鳳新配

明星大戲院

每日五場 循環開映

四月九日起連映三天

特派奧勃林、露絲泰萊

二大明星合演緊張刺激偵探巨片

香巢血痕

SLIGHTLY HONORABLE

下期公映 沉痛刺激文藝巨片 棄夫